LOV. ÁNGYÉI ÉS VÁROSI KÖNYVTÁR
KAPOSVÁR

265

MAGYAR FUTÁR

RAJNISS FERENC LAPJA

BUDAPEST, 1942. MÁRCIUS 19 — II. ÉVFOLYAM 12. SZÁM.

ÁRA: 20 fillér

Ausztráliai szám

Sydney

Forgács Balázs

Minden magyar, öreg és fiatal, — városon, falun és a tanyák világában, — egyformán jól tudja, hogy megpróbáltatás és harci küzdelem vár reánk. A magyarság évezredes állami létét, fejlődésének és kultúrájának szabadságát veszélyezteti a bolsevizmus, a keleti pestis, amely ellen Európa öntudatos népei megindították az élet-halál harcot. Tavasszal roppant arányokban indul meg a befejező hadjárat s az ősi földjével megnagyobbodott Magyarország is kiveszi illő részét a mérkőzésből. Ukrajna síkságain ott áll őrt a magyar honvéd s bajtársait várja . . .

Forgács Balázs, budapesti kisiparos önként jelentkezett a honvédő szolgálatra s be is hívták. A kisembert, az áldozatkész magyart, szeretettel kísérjük el egyszerű otthonából, a laktanyáig . . .

FORGÁCS BALÁZS ÁTVESZI A BEHÍVÓT.
Nem éri váratlanul, várta és . . .

. . . örömmel húzza elő sok mindent látott katonaládáját; csomagol, sorba kefét, borotvát, törülközőt . . .

És eljön az indulás pillanata. Pista gyerek elpityeredik az apja karjaiban, — megérzi, hogy messze megy az ő védője . . .

ISTEN VELED KEDVESEM!
Vigyázz magadra . . .

A SZÉP LÁDA MEGBÉKÍTI A FIÚT.
Vígan viszi apja után, dehogy odná ki a kezéből . . .

VIDÁM BAJTÁRSAK

A LAKTANYÁBAN:
Egy zubbony, egy nadrág! . . . Forgács a karjaival méregeti, jó lesz-e, elég hosszú-e a szára . . .

AZ „ÚJONCOK" POKRÓCBAN VISZIK FELSZERELÉSÜKET A KÖRLETBE

bevonul

A FELSZERELÉS LEGFONTOSABB MŰVELETE: felvarrni a csillagot. Forgács Balázs őrvezető arra gondol, hogy nemsokára talán a másodikat is melléje varrhatja...

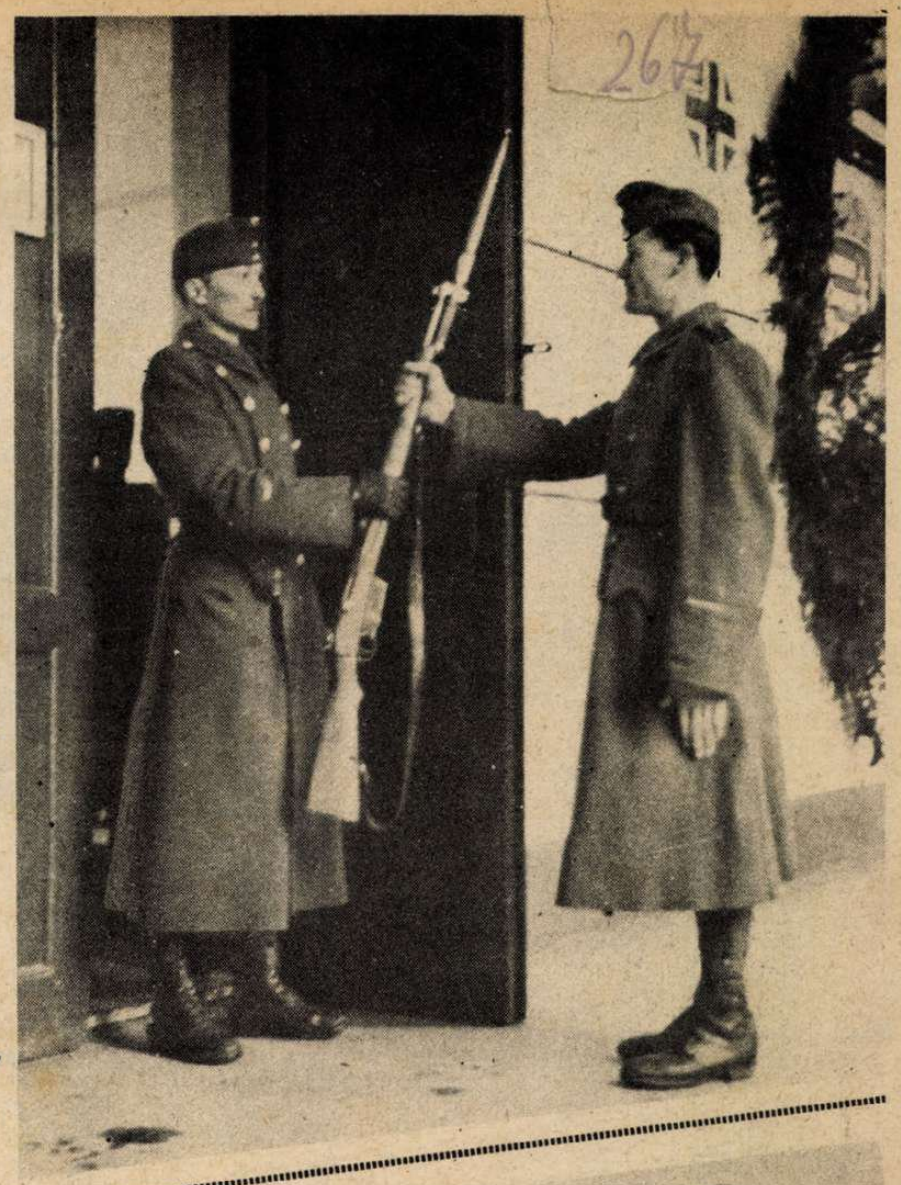

FÉLIG HONVÉD, FÉLIG „CIVIL". De ez csak külsőség, gondolatai már azon járnak, vajjon milyen emberekből áll majd a raj, amelyiknek parancsnoka lesz...

BÜSZKÉN VESZI ÁT A FEGYVERT, ujjai keményen markolják a hideg vasat. Az esküjére gondol...

A SZÁZADBÓL AKIKKEL EGYÜTT VONULT BE.

↑No lám csak, a Mihály!... Örömmel üdvözli a régi bajtársa, akivel már a Felvidéket és Erdélyt is megjárták...

←Jelentkezés az őrmester úrnál. Forgács Balázs véglegesen a századé és a magyar nemzeté

→A raj élén áll már Forgács Balázs. Kemény, becsületes, harcos magyar fiúk. Isten óvja, védje őket és segítse magyar diadalra

A HÁBORÚ MÉLYSÉGEIBŐL

EGY NÉMET HADOSZTÁLYPARANCSNOK A CSATATÉREN,
a visszavert bolseviki támadás után. A vörös tábornokok sűrű hullámokban hajtják rohamra mindennap csapataikat, s ez az eredmény, amit a képen látunk, —

A HARCBÓL VISSZATÉRT ELŐŐRSHAJÓRÓL LESZÁLLÍTJÁK A KIKOTŐBEN A SEBESÜLTEKET

ELSŐ SEGÍTSÉG A SEBESÜLT BAJTÁRSNAK A HÓMEZŐN.
A szovjetsikságokon nehéz feladat az ellenség közelében, hátraszállítani a sebesülteket.

ITT DŐLT EL HOLLANDINDIA SORSA!
A BANDUNGI ISOLA-SZÁLLÓ, ahol Starkenborgh-Stahouwer Hollandindia főkormányzója elfogadta a feltétel nélküli fegyverletételt. Jáva szigetén 100,000 főnyi holland, angol és amerikai haderő került japán fogságba

OLASZ KATONA, ROHAMRA KÉSZEN A DONECI ÁRCVONALON

JAPÁN KATONA BÚCSÚZIK A FELESÉGÉTŐL ÉS GYERMEKÉTŐL TOKIÓBAN

AKIK CSALÁDTAGJAIKAT KERESIK..
Az angol bombázó-büntény után, a lerombolt párisi házak között kétségbeesett emberek kutatták hozzátartozóikat és vagyonkájuk roncsait...

PÁRIS BOMBÁZÁSA!
Így jutalmazta meg Anglia a franciákat, vérük hullásáért. Ebből a szegény emberek bérkaszárnyájából csak néhányan menekültek meg. Asszonyokat, gyermekeket és férfiakat temetett maga alá a romhalmaz

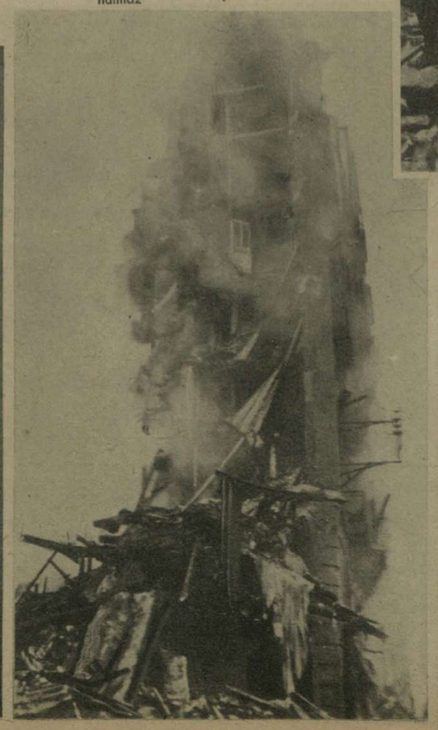

— HALOTT SZOVJETKATONÁK HOSSZÚ SORA A HAVAS ÁRKOKBAN A NÉMET ÁLLÁSOK ELŐTT...

KOMOR PARISI TEMETÉS.
Az angol bombatámadás áldozatait óriás tömeg kísérte utolsó útjára. Külföldi követek csoportja a menetben.

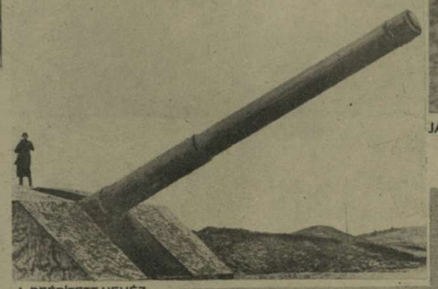

BEÉPÍTETT NEHÉZ ÁGYÚ AZ ÉSZAKI TENGER PARTJÁN.
Ellenséges jármű nem kerülhet büntetlenül a hatósugarába...

NÉMET GYORSNASZÁD A LA-MANCHE CSATORNÁBAN.
Egy gyorsnaszádkötelék a hét folyamán több angol kereskedelmi hajót elsüllyesztett.

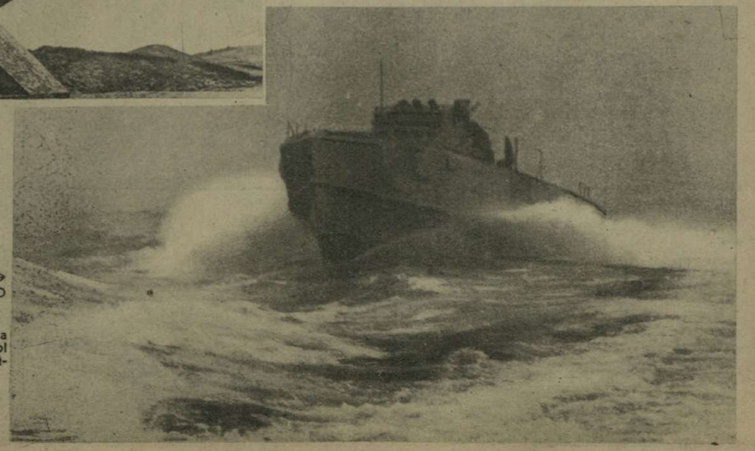

Világ

← HITLER VEZÉR ÉS KANCELLÁR
a német Hősök Napján a tannenbergi emlékműnél

ANTIBOLSEVISTA KIÁLLÍTÁS PÁRISBAN.
Balckhausen tábornok és számos német és francia előkelőség jelenlétében nyitották meg a párisi Wagram-palotában a francia antibolsevista kiállítást

← ÚJ SPANYOL ÖNKÉNTESEK INDULNAK A SZOVJET-FRONTRA.
A keleti fronton küzdő „Azur-hadosztály" vadászrepülőit búcsúztatták a madridi pályaudvaron. A spanyol önkéntesek hősies harcokban küzdenek a bolsevizmus ellen; ők már tudják, mit jelent a vörös csillag

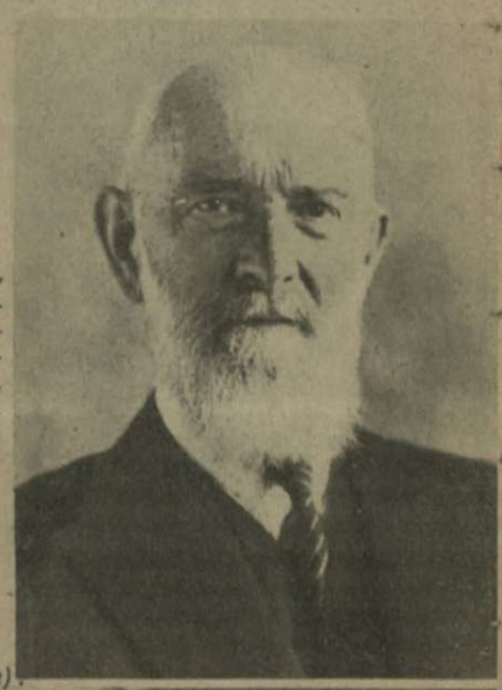

→ BOSCH RÓBERT, a világszerte ismert német nagyiparos, az autómótor „lelkének", a gyujtógyertyának feltalálója, meghalt

ROOSEVELT HATALMAS BESZÉDET MONDOTT A WASHINGTONI FEHÉR HÁZBAN és térképen ismertette a Japán elleni támadás lehetőségeit. Örökké mosolygó arca sovány, komor és gondterhelt, úgy látszik, maga sem bízik túlságosan ezekben a lehetőségekben...
(A Magyar Futár rádióképe)

EZ A LEGÚJABB DIVAT JÁVA SZIGETÉN

ujság

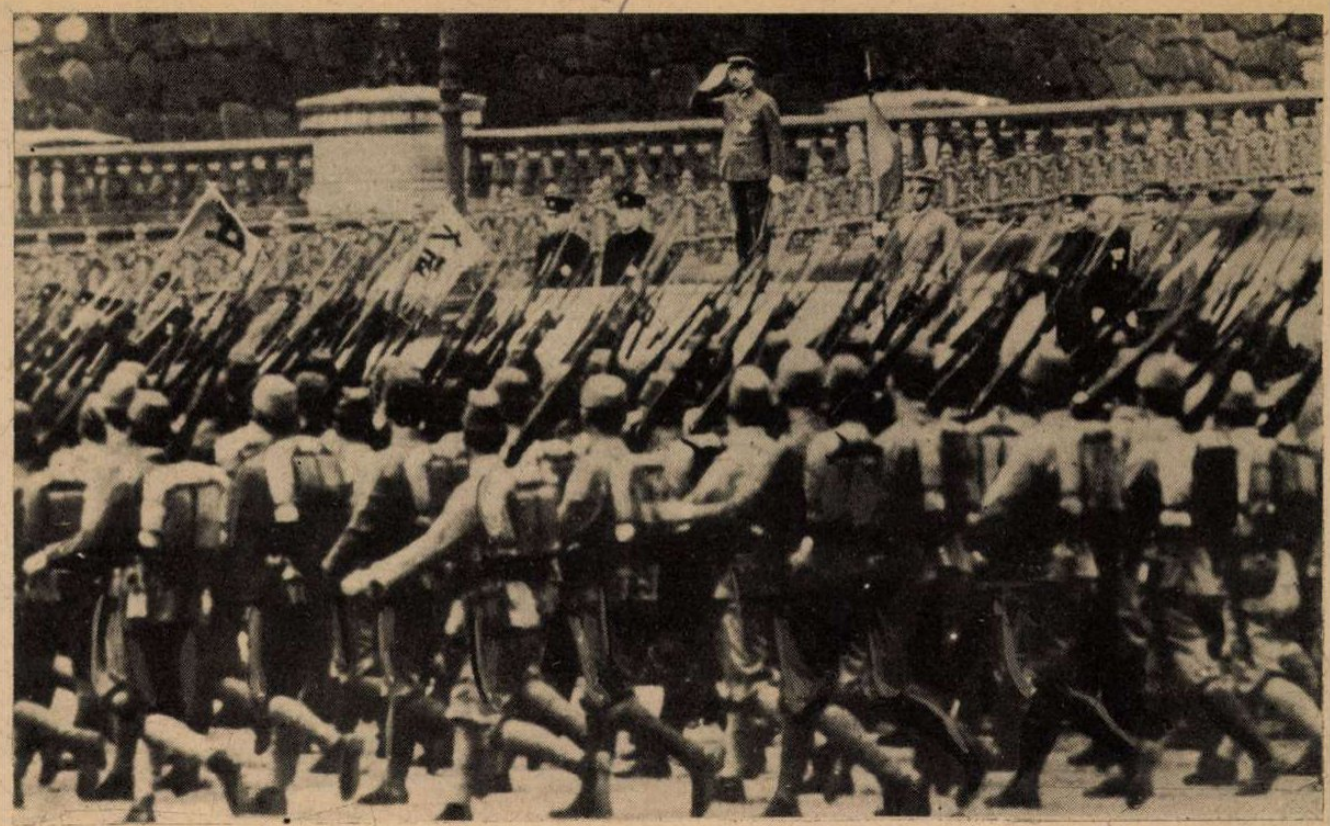

A TENNO ELŐTT. A tokiói császári palota kertjében, Japán ifjúságának színe-java vonul el a császár előtt az ifjúsági fegyveres kiképzés bevezetésének 15. évfordulóján

BOSE, AZ INDIAI NACIONALISTÁK EGYIK VEZÉRE, aki felszólítást intézett Indiához: ragadják meg a mostani kedvező alkalmat és rázzák le magukról örökre az angol igát

LINLITHGOW INDIAI ALKIRÁLY

Bombayban kiáltványt olvasott fel India népéhez s katonai szolgálatra szólította fel az elnyomott hindu milliókat. „Nagy veszedelemben van az ország, amelyben élünk" — mondotta a trónszékből felkelt alkirály. Az előkelő idegennek Bose, a nacionalista vezér a következő választ küldte: „Az angol győzelem India örökös rabszolgaságát jelentené..." Képünkön a jobboldali trónszékben Linlithgow felesége ül.

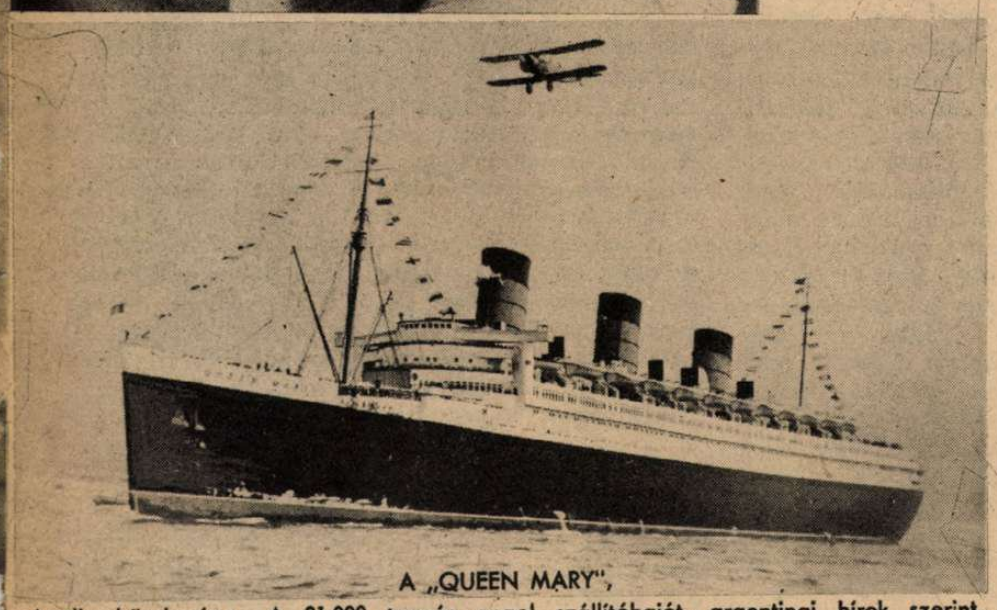

A „QUEEN MARY",

Anglia büszkesége. A 81.000 tonnás angol szállítóhajót, argentinai hírek szerint, 10.000 katonával a fedélzetén, megtorpedózták a japánok az ausztráliai útvonalon. A súlyosan sebesült hajó a Falkland-szigeteken keresett volna menedéket

WAVELL

Delhiben tárgyalt Csang-Kai-Sekkel, akit mint mindenhová, ide is elkísért a felesége. Wavell előtt George H. Brett amerikai tábornok ül, tőle balra pedig Magruder tábornok áll

(A Magyar Futár rádióképe)

NEMZETI GYÁSZ RÓMÁBAN. Az aostai herceg halálának hírére félárbocra eresztették Rómában a zászlókat

Akik már Ukrajnában küzdenek

HAVAS ERDŐKÖN KERESZTÜL VEZET A HONVÉDCSAPATOK ÚTJA AZ ÚJ ÁLLÁSOK FELÉ

MAGYAR-OLASZ TISZTI MEGBESZÉLÉS UKRAJNA FÖLDJÉN

MEGÉRKEZÉS A KIJELÖLT TERÜLETRE.
Az ukrajnai lapos szánkókról már lekerültek a honvédfegyverek

GÉPPUSKA A SZÁNKÓN;
az ukrajnai erdőkben kötelesség a gondos védekezés az orvtámadások ellen

GYANÚS VÁNDORT IGAZOLTATNAK A HONVÉDEK.
Az öreg fájdalmas mosollyal mesél; a keze fel van kötve, utánalőttek a bolsevikiek, mert nem akart velük menni

AZ Ő NÓTÁJA...!
A rádió elhozza ide, messze Ukrajnába a honvéd nótáját. A kívánság-hangverseny ünnepnapot jelent a havas télben, az idegenben járó honvédnek

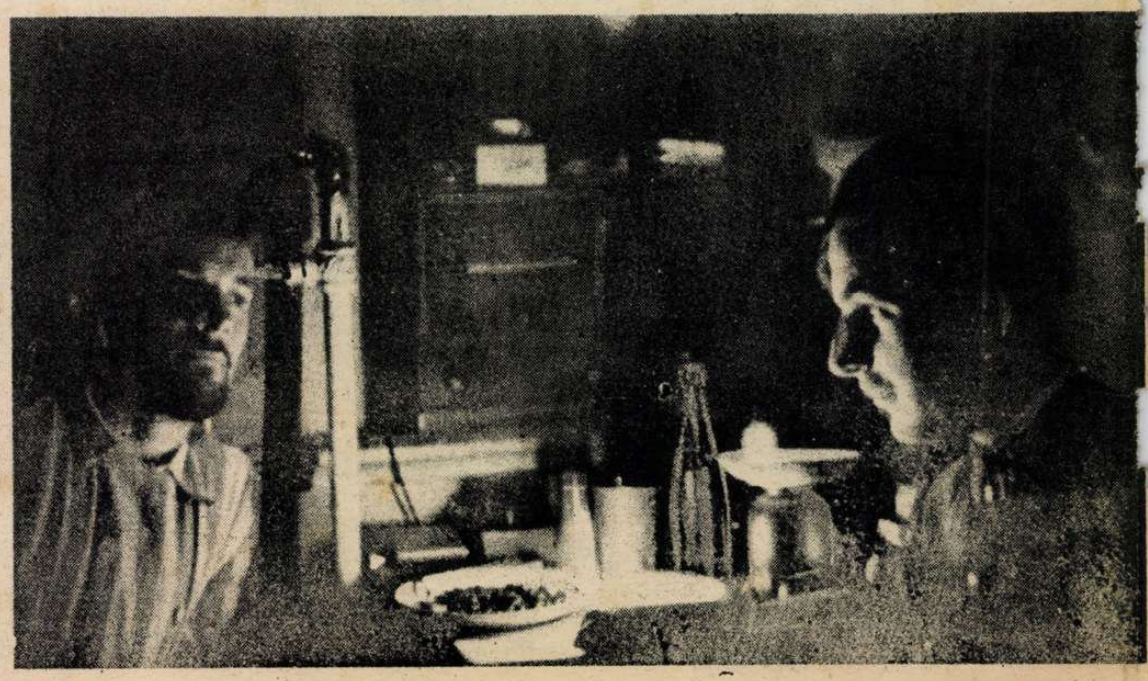

273

AUSZTRÁLIA KÖVETKEZIK?..

EGY FÖLDRÉSZ SZINES REGÉNYE ÉS SZÜRKE BUKÁSA

IRTA: RAJNISS FERENC

James Cook kapitány, a híres angol utazó 1770-ben pillantotta meg először Ausztrália partjait. Ebben a boldog korszakban az angol tengereszeknek a *zászlókitűzés* volt a főfoglalkozásuk. Az óceánok végtelenségében felfedezett, ismeretlen területeken valami közeli magaslatra felhúzták az angol lobogót, az eseményt jelentették Londonban, a külügyminisztérium bevezette a főkönyvbe a foglalást s időnként új hajókkal ellenőriztette a brit felségjelvény sértetlenségét. Ha közben eltűnt a zászló, — újat tűzettek ki... *James Cook is partra szállott!* Szörnyű, meztelen. kőkorszakbeli emberek bumeranggal dobálództak, szelíd kenguruk bámulták meg az angolokat, a vadonból nyílvesszők zápora suhogott. James Cook sortüzet vezényelt, halálhörgésbe fulladt a gyenge ellenállás, nagyon szép volt a zászlóünnepség és Ausztrália bekebelezetett a brit világbirodalomba.

Angliát az első időkben nem nagyon érdekelte az új birtok, *és berendezte fegyenctelepnek! 1787 és 1868 között, 180.000 rabot szállítottak Ausztráliába s ez a szerencsétlen embertömeg volt a mai angol lakosság ősi törzse.* Börtönöket sem építettek az elítélteknek. Erős katonai fedezet alatt dolgoztak egész nap s éjszakára hatalmas fatörzsekhez láncolták őket. *A fegyenctáborok tisztjei kegyetlen kézzel uralkodtak...*

A bevándorlók második hulláma már előkelőbb társaság volt. Szabad kalandorok érkeztek, akiket a földspekuláció érdekelt. Új Dél-Walesben, a kék hegyeken túl dúsgazdag legelőket fedeztek fel s a viharos lendülettel megindult *szarvasmarha- és juhtenyésztés birtokos arisztokratái, a hírhedt squatterek ragadták magukhoz az uralmat.* Anglia is keresni akart valamit, de hű fiai nem engedték. A kormányzó — magyar pénzben számítva —egy pengőt kért 1 hold földért, de a squatterek nem fizettek, hanem erőszakkal elfoglalták a *forrásokat,* az ausztráliai gazdálkodás ritka kulcspozicióit. *Ausztrália vízszegény. Akié a forrás, azé a föld...* Egy angol család 400.000 hold bérletéért 80 fontot fizetett az államnak és haragosan sokalta. A *spekulánsok* olcsón vásároltak az államtól s drágán adták a földet az új, szegény farmereknek. Hihetetlen vagyonok keletkeztek ebből a rablógazdálkodásból. Már 1882-ben 130.000 általepesnek 15 millió holdja volt, amelyből csupán 330.000 holdon gazdálkodtak. A többi földdel csak kereskedtek... *A szabad rablók nem állottak szóba a szabadon bocsájtott fegyencekkel s a gyűlölködés csak a harmadik nemzedékben enyhült, amikor már a különbségek elmosódtak valamennyire.*

Csak egy kérdésben volt teljes az összhang a szabad és a kényszerbevándorlók között: — *a bennszülöttek vadállati irtásában.* Cook kapitány megérkezése idején, körülbelül 400.000 főnyi őslakosság élt Ausztráliában, sok-sok ezer esztendő óta. *Mai létszámuk alig 50.000 fő... Rendszeres hajtóvadászatban hullottak el, pedig nagy szolgálatokkal segítették az első településeket.*

Az aranyláz félmillió fehér embert sodort Ausztráliába. Ez volt a harmadik népesedési megáradás az új földrészen. Aranyat először Sydney közelében találtak, azután Melbourne mellett, később Victoriában és a Kimberley-hegységben, ahol a néger pásztorok aranyrögökkel dobálták a vadállatokat... 1850—57 között a lakosság 400.000 főről 1,000.000 fölé emelkedett. Az emberek egyszerűen megőrültek. Hivatalnokok, rendőrök, katonák, farmerek, rabok özönlöttek az aranymezőkre. Megszűnt a közigazgatás és a gabonatermelés. Élelmet Amerikából szállítottak Ausztráliába. 1860 körül a Föld aranytermelésének 40 százaléka már az új földrészről származott. A szerencsés emberek 8—10 kilogrammos aranyrögöket találtak. Volt olyan néhányszáz fonttal alapított bányatársaság, amely egy év alatt 100.000 kg. aranyat termelt ki .. Megőrült a tőzsde is. Dolgozni már senki sem akart. Meggazdagodtak a városok, a spekuláció örjöngött, papirokat adtak-vettek, hihetetlen árakon, amíg lassan kimerültek a dús lelőhelyek s az élet újra a munka felé csöndesedett. *1930-ban, Ausztrália csak 3 százalékkal szerepelt a világ aranytermelésében, de új kincseket tártak fel a tárnák az emberiség javára; szenet, vasat, ónt, rezet, a nagyipar minden fontos alapanyagát, megépíteni nagy jövendőjét Ausztráliának.*

Az első ipari fellendülés felkavarta Anglia féltékenységét és megindította az ausztráliai függetlenségi mozgalmat. A gyarmatállamok eltávolodtak az anyaországtól, de az ausztráliai szövetségi állam csak 1901-ben alakult meg *Új Dél-Wales, Queensland, Nyugatausztrália, Victoria és Délausztrália összefogásából. Az államszövetség fővárosa Canberra, 9000 lakossal...* A kormány székhelye külön állam, területe független s hogy ne maradjon néhány ezer négyzetkilométer nagyságú, *nászajándéknak hozzácsapták az Északi Területet, amely 1,413.000 négyzetkilométer, összesen 5000 lakossal! Az 5000 fehér ember 70 százaléka férfi, 30 százaléka nő...*

Az alsóház, a felsőház és az angol király által kinevezett kormányzó, együttesen intézik Ausztrália sorsát a kies Camberrából. A szövetségi kormány aránylag rövid idő alatt megerősödött, s teljhatalommal intézi *a 8,178.373 négyzetkilométeres birodalomban 7,750.000 ember sorsát. Európá-*

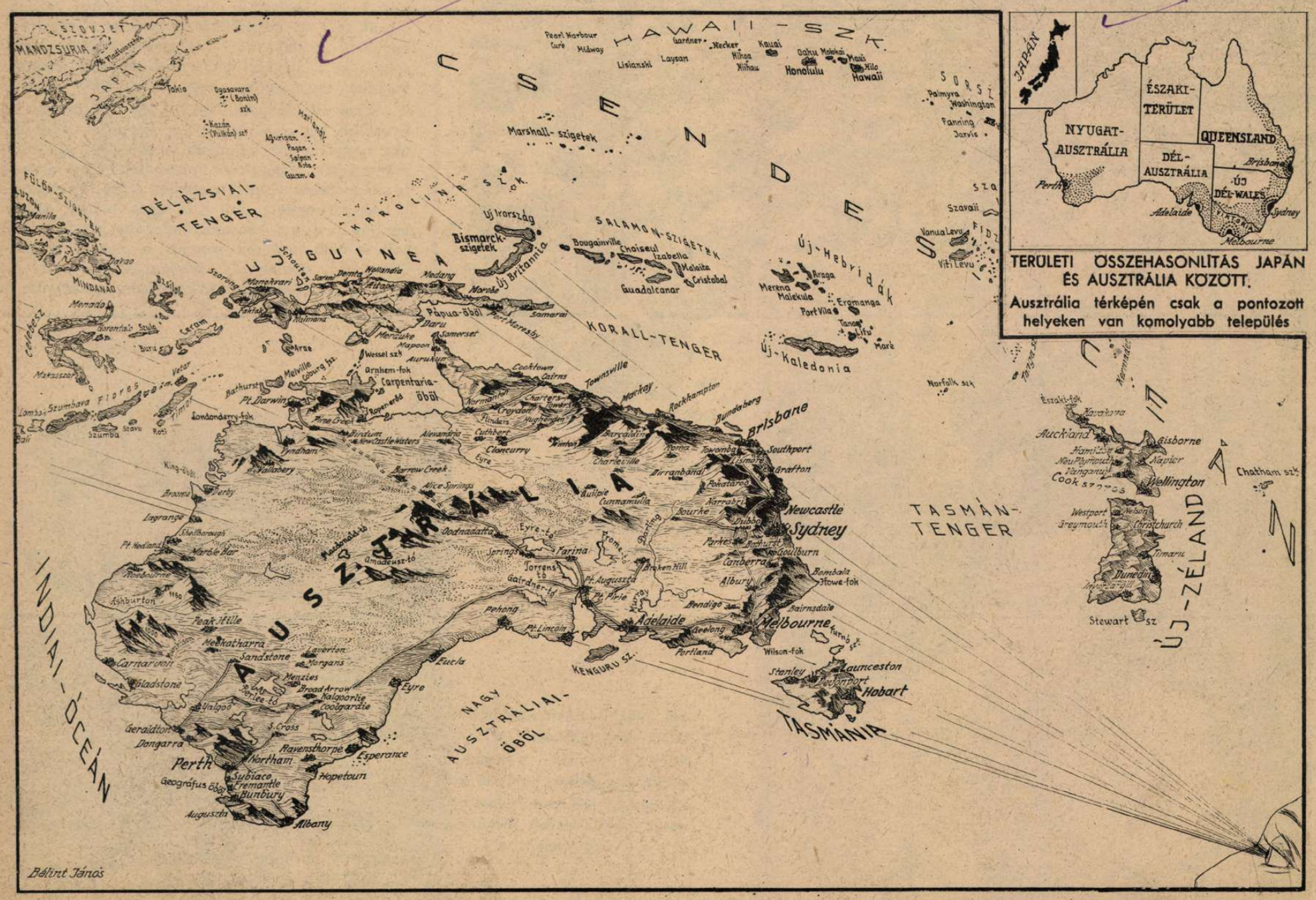

TERÜLETI ÖSSZEHASONLÍTÁS JAPÁN ÉS AUSZTRÁLIA KÖZÖTT.

Ausztrália térképén csak a pontozott helyeken van komolyabb település

Bálint János

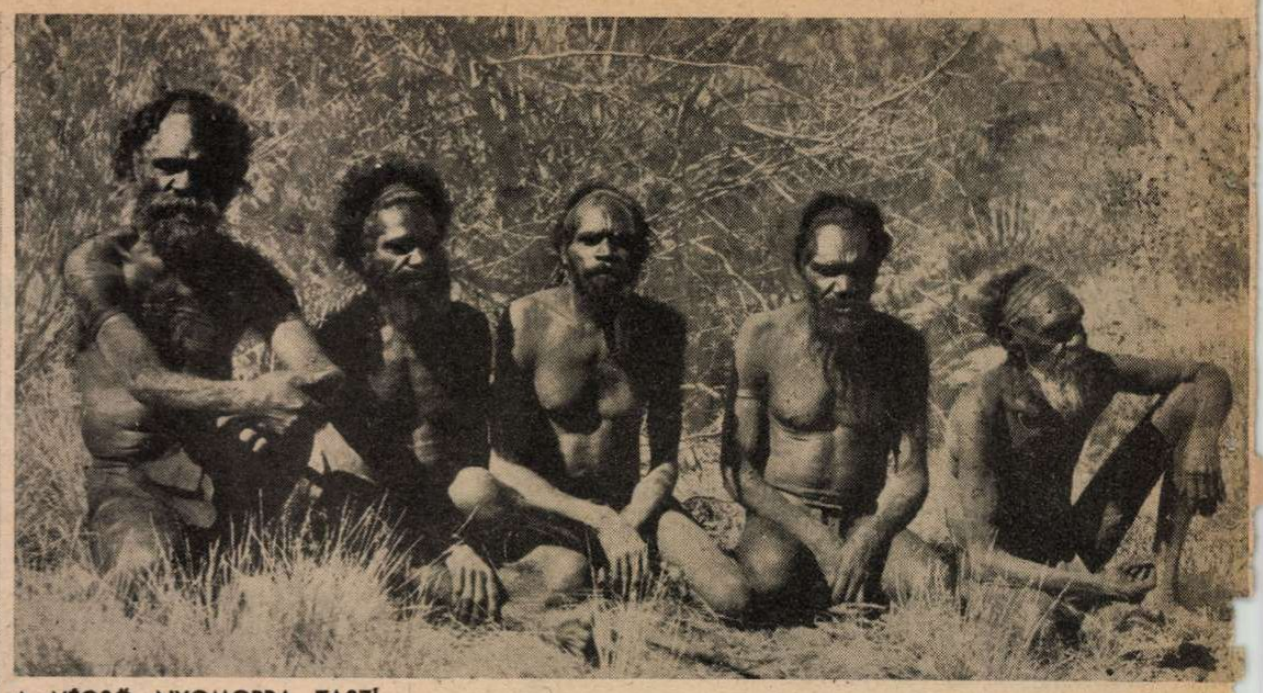

A VÉGSŐ NYOMORBA TASZÍTOTT AUSZTRÁLIAI ŐSEMBER.

Hajtóvadászatokban százezreket pusztítottak el belőlük. A tudósok állítása szerint valamikor földnyelv kötötte össze Ausztráliát Ázsiával és Ausztrália ősnépessége az egész emberiség legrégibb és sok évezredes multjában megmerevedett törzse

ban 400 millió lélek zsúfolódik össze 5.426.000 négyzetkilométeres területen, Japánban pedig 70,500.000 ember él 382.545 négyzetkilométeren! Ezek a számok magyarázzák meg az angolszászok mérhetetlen önzését, vakságát és az igazságtevés szükségét Ausztráliában ...

Geissler, a híres német professzor, alapos kutatások után kimutatta, hogy Ausztráliában, — a homoksivatagok leszámításával — *250 millió ember* élhetne meg, kiváló körülmények között s az angol *Fleetwood Chidell* szerint Ausztrália északi része *200 millió japánt eltarthatna*, ha a déli területeket el is zárnák előlük

„Fehér Ausztráliát!..." Ez a jelszó 100 esztendő óta az ötödik földrészen és sivár hangoztatásában a hazug programnak, előljár az utóbbi évtizedekben a hatalmat gyakorló munkáspárt és a szakszervezeti tanács. Kínai, japán, maláj nem vándorolhatott be Ausztráliába, *mert keményen és olcsón dolgoztak! De kizárták a déli és délkeleteurópai népeket is a „fehér" földrészről, üldözték a németeket, az olaszokat, bezárták az iskoláikat, feloszlatták egyesületeiket, holott csak 1 százalék német és 2 százalék olasz él az óriás területen. Végül már az angolokból is csak a „legjobbakat" engedték letelepedni, — a mezőgazdasági munkásokat és a pénzes embereket. A volt fegyencek ivadékai megtanulták, hogy mi az előkelőség ...*

Kizárni! Visszaküldeni! — így üvöltöztek a legnyersebb anyagi érdekek s a korlátolt, szűk látókör nagymesterei mindenkire és *1930—32. között, már többen hagyták el Ausztráliát, mint ahányan bevándoroltak.* Csak bérkérdést láttak és napsütést a szakszervezetek, csak a bőséges mának éltek a komoly politikai hatalom birtokába jutott munkások és nem törődtek semmit a népi jövendővel. Lóverseny, szórakozás, bőséges élelem, sok pénz, saját ház, magas bér, tényleg csodálatos adományai

DOLGOZIK AZ AUSZTRÁLIAI FARMER.

A gyapjú Ausztrália legnagyobb kincse, de legtöbbet a tőzsde keres rajta. 119 millió darab az ausztráliai átlagos juhállomány

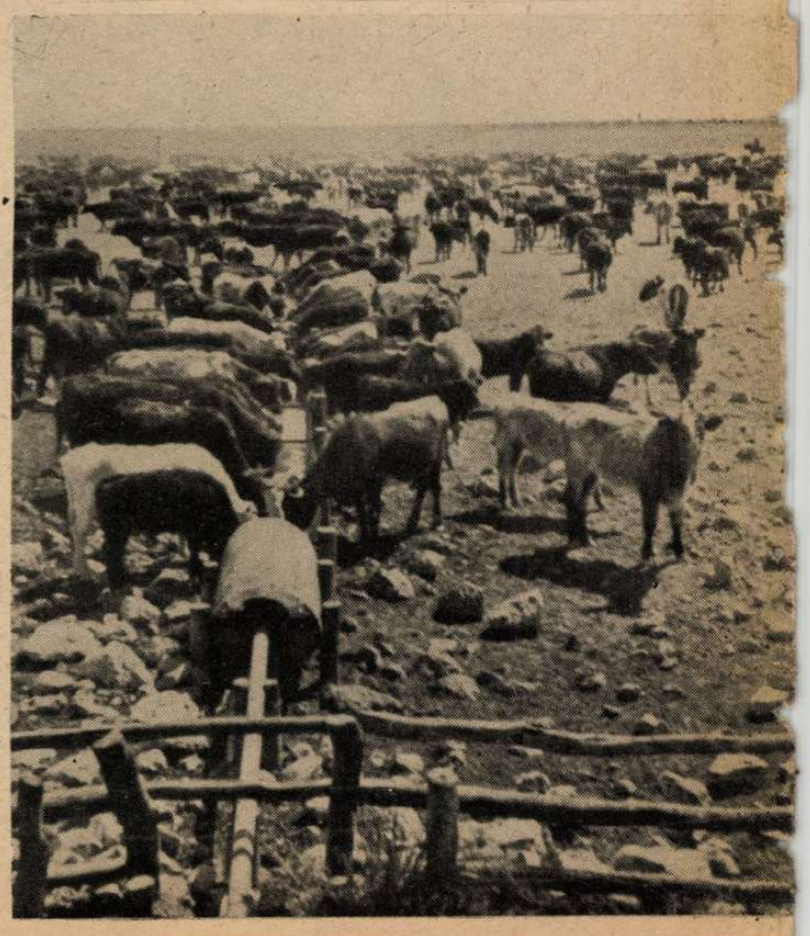

→

140 MILLIÓ SZARVASMARHA LEGEL AZ AUSZTRÁLIAI MEZŐKÖN. A vízhiány a legnagyobb veszedelem; ha beáll a szárazság, milliomos tulajdonosok tönkremennek néhány nap alatt

A VÉRKERESZTSÉG.
Az ausztráliai bennszülöttek a férfikorba lépő ifjút úgy avatják fel, hogy megnyitott ereikből vérüket az új férfira csorgatják. Talán tízezer esztendőt számol ez a misztikus, ősi szokás...

az életnek, de mit ér a gazdag életszint, ha a szegények és a dolgozók roppant ereje elsöpörheti a világ leghaladottabb szociálpolitikájával megajándékozott államrendszert!

A munkáskéz megritkult a földművelésben. A *nép a városokba tódult* s ma Ausztrália lakosságának, a végtelenül csekély *7 millió embernek ötven százaléka 7 nagyvárosban él. A farmokon 3 férfire jut egy asszony, a városokban pedig több a nő, mint a férfi.* A mezőgazdaságban nehéz a munka s kevés a jövedelem, a városban a szakszervezetek a kisszámú ipari munkásság minden kézlegyintését jól megfizettetik... Magas védővámok duzzasztják az ipari hasznot s drágítanak meg mindent, amit a gazda vásárol. Anglia 1922—27-ben *„irányított telepítéssel"* próbálta megnövelni az agrártermelést és 140.000 mezőgazdasági munkást ajándékozott Ausztráliának, de 1927 végén mégis *53.000 emberrel csökkent a mezőgazdasági dolgozók száma! Nyugatausztráliában 4000 angol családot telepítettek le, családonkint 65.000 pengős költséggel s még ezek is otthagyták a földet, az ingyen kapott házat és felszerelést, hogy tanulatlan munkások lehessenek Sydneyben és Melbournban...* Felborult Ausztráliában az egészséges, a természeti adottságoknak megfelelő elhelyezkedés. *A hadiiparral is megnövelt gyárakban, 25.000 üzemben 525.000 munkás dolgozik. A bányászat és az ipar együttesen 1 millió embert foglalkoztat, a mezőgazdaságban 560.000 a dolgozók száma, a kereskedelem, a bank és a forgalom pedig 750.000 embernek ád — kalácsot...*

Az elpusztult jólétben ijesztően leesett *a születési arányszám.* A természetes szaporodás évi 0.73 százalék, vagyis *100 esztendő kellene ahhoz, hogy Ausztráliának 14 millió lakósa legyen! Egyes helyeken két szomszédos farm között 300 kilométer a távolság, s áldott jó földek termik a gazt műveletlenül...*

És köröskörül a Csendes-óceán partjain és szigetvilágában 1 milliárd ember él, megzsúfolt te-

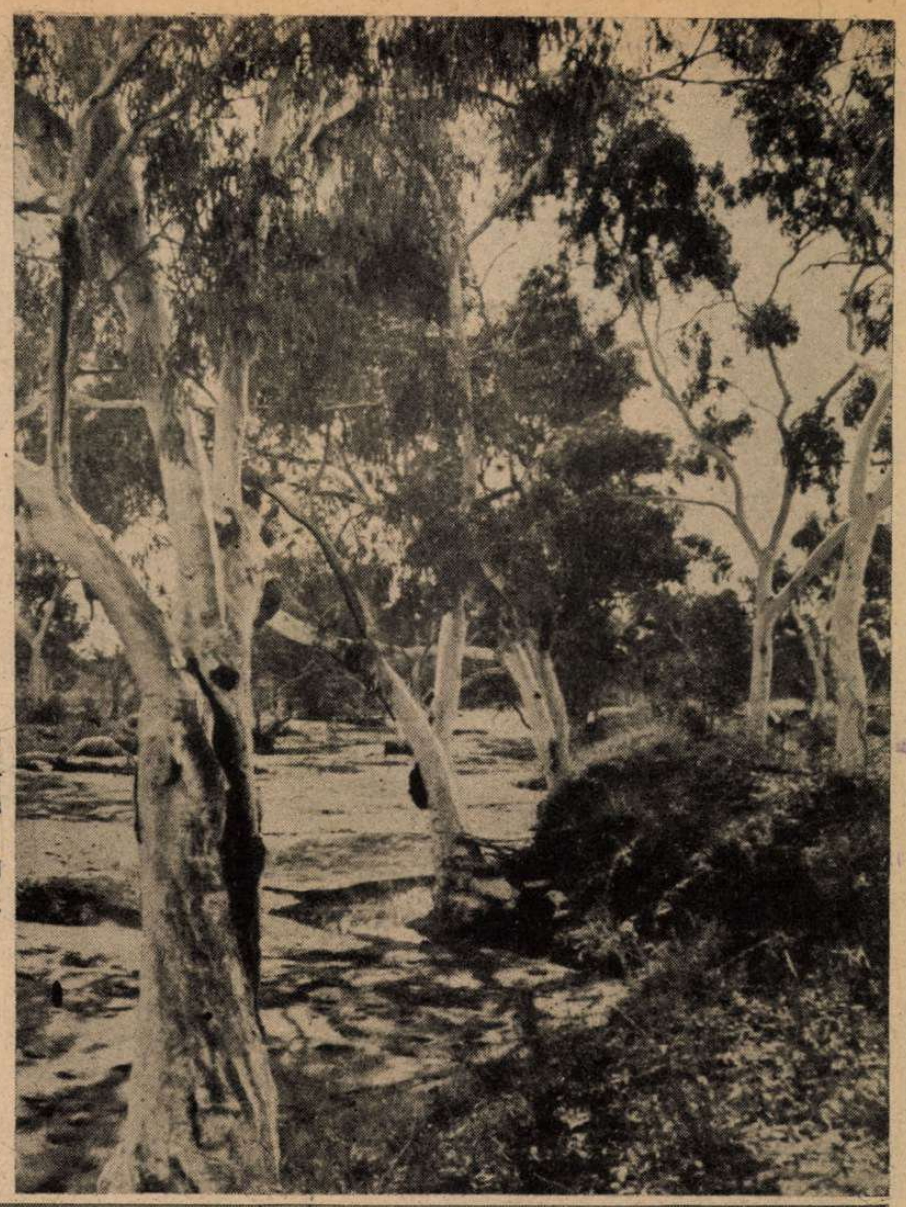

SAJÁTSÁGOS AUSZTRÁLIAI TÁJ. A hatalmas eukaliptuszokat láz-fáknak hívják, rendkívül gyors növekedésük miatt.

SYDNEY, Ausztrália legnagyobb városa, Európában ismeretlen bőségben él. Az üzleti negyeden túl óriási kertvárosban él a lakosság

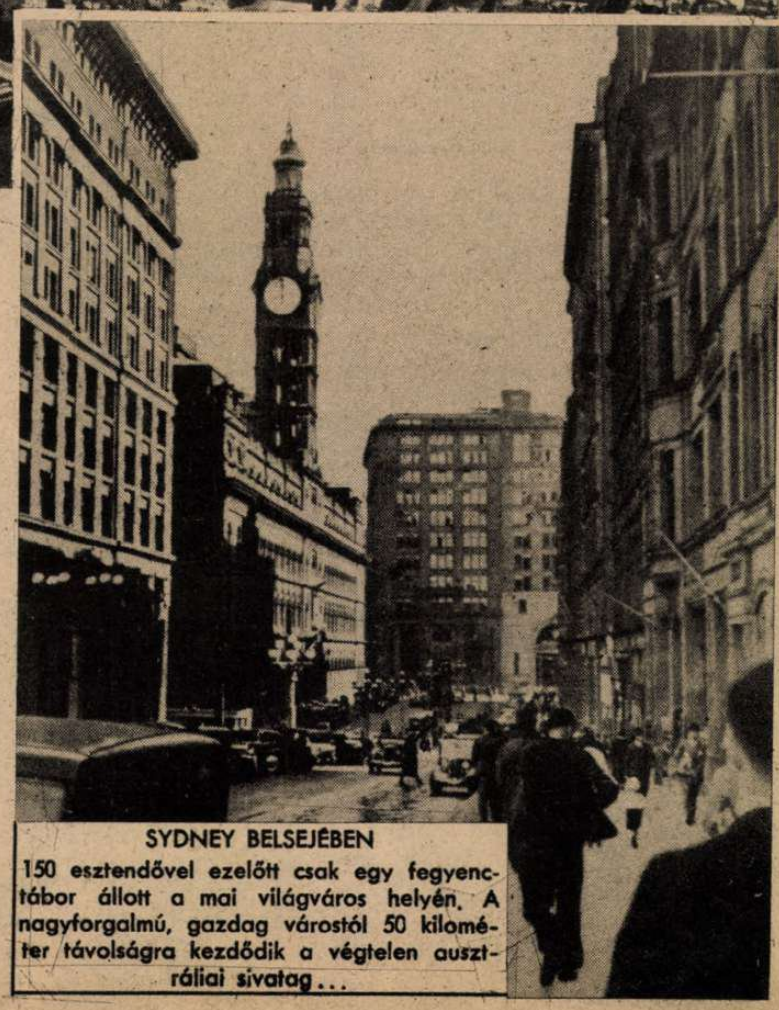

SYDNEY BELSEJÉBEN
150 esztendővel ezelőtt csak egy fegyenctábor állott a mai világváros helyén. A nagyforgalmú, gazdag várostól 50 kilométer távolságra kezdődik a végtelen ausztráliai sivatag...

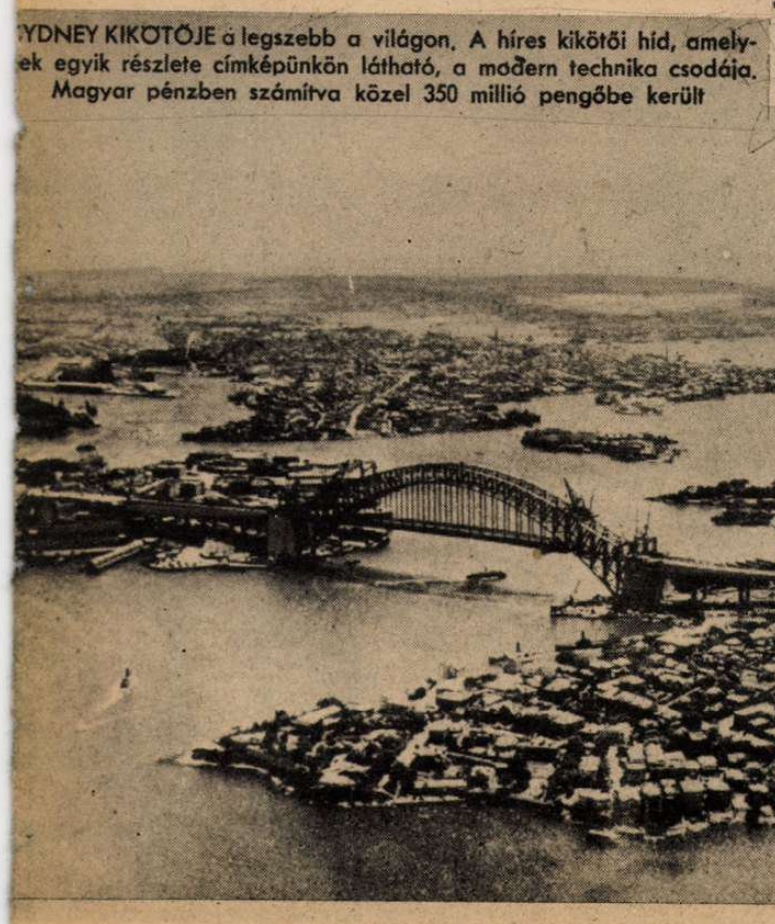

SYDNEY KIKÖTŐJE a legszebb a világon. A híres kikötői híd, amelynek egyik részlete címképünkön látható, a modern technika csodája. Magyar pénzben számítva közel 350 millió pengőbe került

KOLOMBO,

Ceylon gyönyörű fővárosa. Az angolok kiürítették Kolombot s ahogy már szokták, kijelentették, hogy Ceylon szigetét a végsőkig megvédik a japán támadástól.

DÖNITZ ALTENGERNAGYOT

Hitler tengernaggyá nevezte ki. Paul Dönitz tengernagy a német tengeralattjáró fegyvernemnek a parancsnoka, amely az amerikai partokon az Egyesült Államok hadbalépése óta 1,029.000 tonna ellenséges hajóürt sülyesztett el. Képünkön Dönitz tengernagy mögött a fiatal lovagkeresztes Hessler kapitány ül, aki 112.000 tonna angol hajóürt küldött a tenger mélyére

HADIJELENTÉSEK, CSATÁK

A LENINGRÁDI KÖRZETBEN,

a légelhárító üteg megfigyelője szovjetrepülőgépet lát s a kézi szirénával riadót jelez...

ROMMEL LÁTOGATÁSA A LEGENDÁS HÍRŰ „ARIETE" ÉS „PAVIA" OLASZ HADOSZTÁLYOKNÁL

A MOTOROS HÍRSZOLGÁLAT

bámulatos teljesítményekkel biztosítja Afrikában is a sivatagban szétszórt egységek összeköttetését s pontos tájékozódását az ellenség mozdulatairól

A mindennapi jelentesek sokaságában valahogy elvész kutató szemeink elől az *összefüggések* határozottan kirajzolódó óriási vonala, amely *egyedül fontos tulajdonképen,* a jövendő megitélése szempontjából. *A világháborús frontok láthatatlanul összeértek a súlyos kölcsönhatásokban:* a hét tengeren és az öt földrészen dúló ütközetek ma már szorosan összetartoznak, a támadások rendjét közös akaratok irányítják és az eredmények is közös támaszpontokat biztosítanak a háború sikeres folytatásához. Anglia szakadatlanul veszít a keletázsiai térben, mert képtelen kivonni flottáját az európai tengelyhatalmak szorításából és rohamosabban veszít a brit birodalom az európai térben is, mert a szükségleteket nem tudja fedezni Keletázsia gazdag földjéről... Anglia minden erejével kénytelen védeni a Földközi-tengert, Gibraltárt és a Szuezi-csatornát, de közben a japánok véglegesen letörik távolkeleti hatalmát s ez a szörnyű csapás bénítóan kihat a Földközi-tengeren megvívott harcokra is. Anglia elhasználta a legjobb ausztráliai csapatokat az afrikai fronton anélkül, hogy ki tudta volna csikarni a győzelmet Rommel tábornok kezéből s a kétségbeesett erőfeszítés után, már elkésve próbálta meg a vert hadsereg maradványaival feltartóztatni a végzetet a Csendes-óceánon. *Évek óta figyeljük azt a furcsa színjátékot, hogy a világjáró angolok állandóan útban vannak, de sehova sem érkeznek meg idejében. A segítség mindenütt kevés és későn érkezik, de a döntés előtti gyors távozás sem tartozik a ritka cselekedetek közé...* Franciaország, Norvégia, Görögország, Szerbia, az afrikai hadszintér, a Malájfélsziget, Burma, Szingapore, Hollandindia és Ausztrália a bizonysága a csatát vesztő angol szétszóródottságnak. Ausztrália keservesen panaszkodik, hogy nem kap megfelelő segítséget az anyaországtól és Churchill azt válaszolja, hogy a hadianyagra az utóbbi időben Szovjetoroszországnak volt a legnagyobb szüksége, a bolsevisták azonban szintén árulást szimatolnak s heves szemrehányásokkal követelnek több lőszert, több harcikocsit és több repülőgépet. *Sikert biztosító segítséget Anglia még senkinek sem nyujtott, de csodálatosképen önmagát sem erősítette meg a háború támadó befejezésére. Churchill politikáját csőd fenyegeti minden oldalról!* A kormányátalakítás csak rövid időre pihentette el a bíráló hangokat s a nehéz helyzet új válsággal fenyegeti az angol miniszterelnököt. *A Daily Mail azt írja, hogy a szovjet győzelmét várni hamis és megszégyenitő dolog.* „Németországot csak Anglia és az Egyesült Államok nagyszabású támadása verheti meg. Védekezéssel még senki sem nyert háborút..." *Garvin,* az *Observer* nagy vezércikkírója, nyiltan beszél *az angol nép és a közvélemény csalódottságáról.* A dermesztő levertséget, — írja Garvin, — a nagy vereségek, a zugkereskedelem, a haditermelés rossz szervezete és az indiai kérdés együttesen okozzák. *„Kétévi háború után Angliában még sok a kiváltság, az előjog s a gyors reformpolitika a belső élet megújítására elkerülhetetlen..."* A brit világbirodalom bukásának fagyos leheletét érzik a szigetországban, s minél inkább gyorsul a csúszás lefelé, annál jobban felülkerekedik a szovjetpropaganda *és a vakreményes bizakodás a vörös hadseregben.* A világ legnagyobb gyarmati hatalma a százmilliós tömegeket kizsákmányoló birodalom utolsó mentségének Sztalint emlegeti *és nem önmagát,* — Sztalin pedig boldog volna, ha egyedül menekülhetne, a gyér áldozatokkal kedveskedő Anglia nélkül, a végső megsemmisülés elől...

A szovjetfronton

az összes téli harcokat felülmúló hatalmas ütközetek fejlődtek ki. A szovjet a puszta életéért küzd s a vezetőség jól tudja, hogy a vereséget nem élheti túl. A vörös hadsereg minden összeszedett tartalékával támad s ember- és anyagerejét az utolsókig kihasználja. *A sűrű rohamok vérpocsékolása már felülmúlja az emberi képzeletet.* Egy német hadosztály egy hónap alatt 98 támadást vert vissza s a hóba rejtett drótsövények előtt 6000 halott vöröskatonát számoltak össze... Ez az egyetlen példa rávilágit a könyörtelen, de hiábavaló

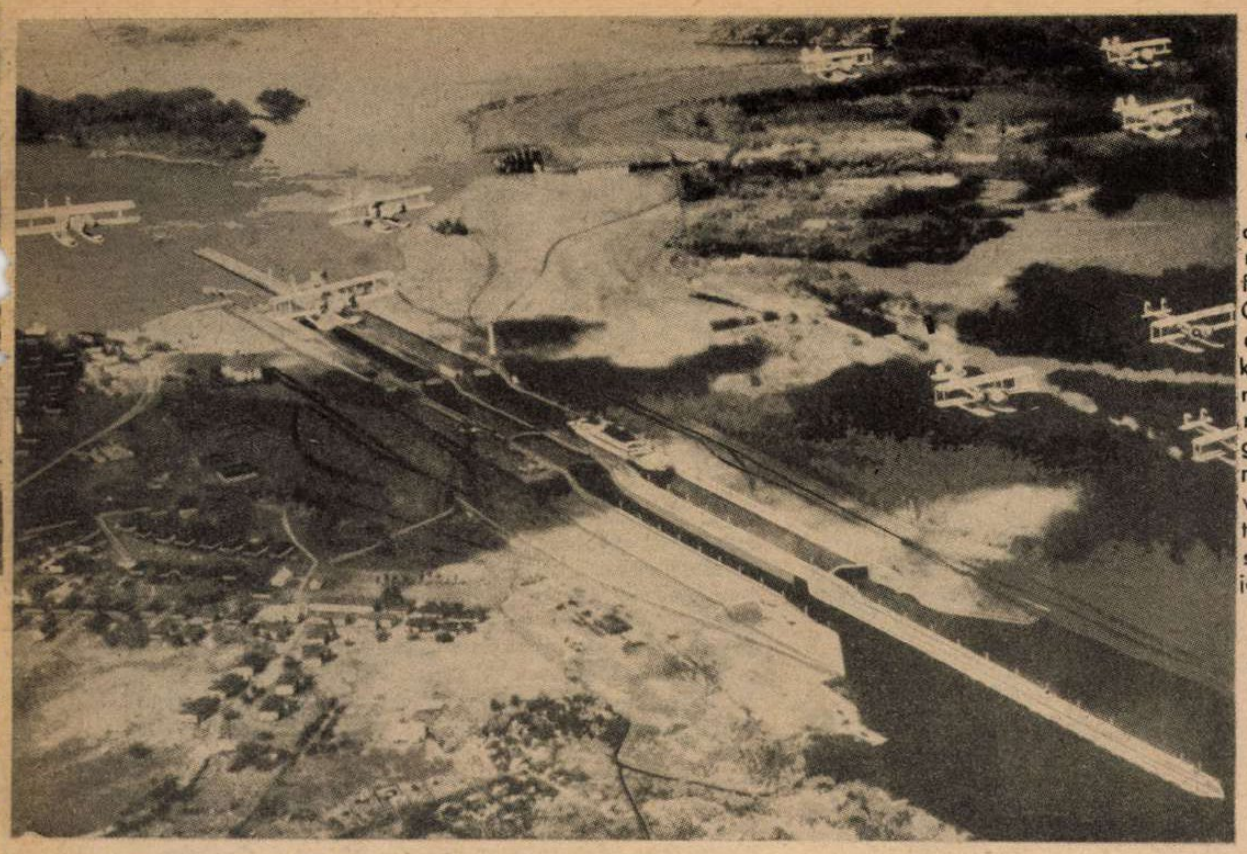

A PANAMA-CSATORNA az Egyesült Államok hajóhadának féltett átjárója a Csendes-óceán és az Atlanti-óceán között. Állandóan repülőgépek köröznek fölötte, figyelni a tengert, mert mindkét partvidékéről jelentették már az ellenséges tengeralattjárók feltűnését...

FEJETLEN SZTALIN A HŐSIVATAGBAN.

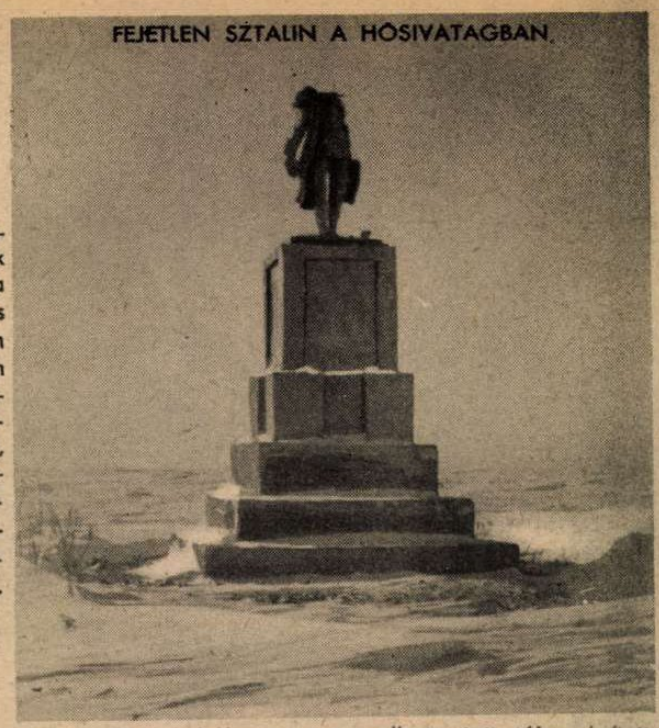

A jövendő szimbóluma ez az elhagyatott tájon épített s megcsonkított szobor...

277

ÉS UJ FORDULATOK

szovjet kisérletezésekre, amelyekről nagyhangú jelentéseket adnak ki, hogy néhány nap mulva *még a moszkvai rádió is megcáfolja a győzelemről szétkürtölt valótlanságokat.*

A *krimi*-félszigeten a szovjet támadások tüze a hét elején elgyöngült, de *a hét végén újra magasan fellángolt. Szebasztopol* előtt több kitörési kisérletet véresen visszavertek a német csapatok. A szovjet páncélosokkal és repülőgépekkel támogatott nagy támadását 46 páncélos megsemmisítése után visszalökték kiindulási pontjára. *Feodoziánál* elsülyesztettek a németek egy szovjet tengeralattjárót és egy nagyobb gőzöst. A *Donec völgyében* tovább tart az elkeseredett küzdelem. Hosszú hónapok után rövid időre kisütött a nap, de a német és az olasz csapatok még mindég erős hófúvásokban küzdenek a szívós ellenség ellen. A szakadatlan tömegtámadásokban a német páncélosok előretörtek és a szovjet csapatok több állását elfoglalták. *Charkowtól* keletre a szovjet támadás újra kiszélesedett *a Taganrogtól és Sztalinótól keletre húzódó arcvonalakra.* Páncélosokkal támogatott öt szovjet hadosztály betört a német állásokba, de egy sikeres ellentámadás után a fő harci vonal a németek kezében maradt. *A szovjet csapatok támadásának visszaverésében a német légierő csodákat művelt. A Donec jegén sok szovjet csapategység teljesen megsemmisült.*

A középső frontszakaszon is változatlanul tombolt a harc. Az elmúlott hét folyamán bekerített szovjet egységeket a németek véglegesen megsemmisítették. Csodálkozva írnak a német haditudósítók arról, hogy a középső szakaszon, világos nappal, a nagy erdőségekből rohamra sorakozott fel a vörös lovasság és megtámadta a német állásokat. *A félőrült merénylet messze a német vonaltól véglegesen összeomlott az ágyúk és a géppuskák heves elhárító tüzében...* A szovjet repülők újabban *mélyrepülésekkel* avatkoznak be a harcokba, de nem sok eredménnyel, mert az elmúlott héten *209 repülőgépet vesztettek. Kurszktól* és *Oreltől* keletre, az *Ilmen* tó körül és a Valdai-fennsíkon próbálja a szovjet kihasználni az utolsó téli időt egy nagy győzelem biztosítására, mielőtt megindul a folyókon és tavakon a jég. *Az Ilmen-tótól északkeletre egy keskeny szakaszon 6 szovjet lövészhadosztály és egy páncélos dandár kisérelte meg az áttörést rendkívül véres veszteségekkel.* A mozgékony német védekezés következtében helyi sikerek kivívhatók ugyan, mert a front nem függ össze olyan mereven, mint annakidején az első világháborúban, de az ilyen kierőszakolt és átmeneti sikerek *csak az ellenség főerejét gyöngítik le.* Ahol a támadás súlya felderíti a komoly áttörési szándékot, *azonnal megjelennek a légierő harci kötelékei s a győzelem pillanataiban verik szét a csapatokat és a páncélosokat, megteremtve az előfeltételeit a visszavágó ellentámadásnak.* Csak március 13-án és 14-én 138 szovjet harckocsi pusztult el! Igy őrlődik fel halálos bizonyossággal a vörös hadsereg, mire a főtámadás ideje elérkezik. *A valdai vidéken a harcoló szovjet csapatok hátában 36 szállítóvonatot bombáztak szét a német repülők, Moszkva hadicélpontjait is többször meglátogatták a hét folyamán és felgyujtották a rybinski repülőgépgyárat.* A mélyen tagozott bolsevista állások mögött az utánpótlás soha sincs biztonságban s az ipartelepek rendszeres megrombolása és a vasútvonalak veszélyeztetése nagy mértékben hozzájárult a szovjeterő legyöngítéséhez.

A tengereken

tovább erősödik a tengelyhatalmak nyomása s az angol és az amerikai hajózást a csapások özöne pusztítja. *A hét elején az amerikai partokon 17 kereskedelmi hajót, 109.900 tonnát sülyesztettek el a német tengeralattjárók s a hét végén újabb 12 hajót, 70.000 tonna ürtartalommal. Az Egyesült Államok hadbalépése óta az angolszászok vesztesége 151 hajó, 1,029.000 tonna és ebből 58 egység, 442.000 tonna az értékes és ritka tartályhajó állományra esik.* Rövid két hónap alatt az Egyesült Államok annyi hajót veszítettek, amennyit egy év alatt sem tudnak megépíteni. *Afrika* nyugati partjai mellett a német tengeralattjárók 4 nagyobb kereskedelmi

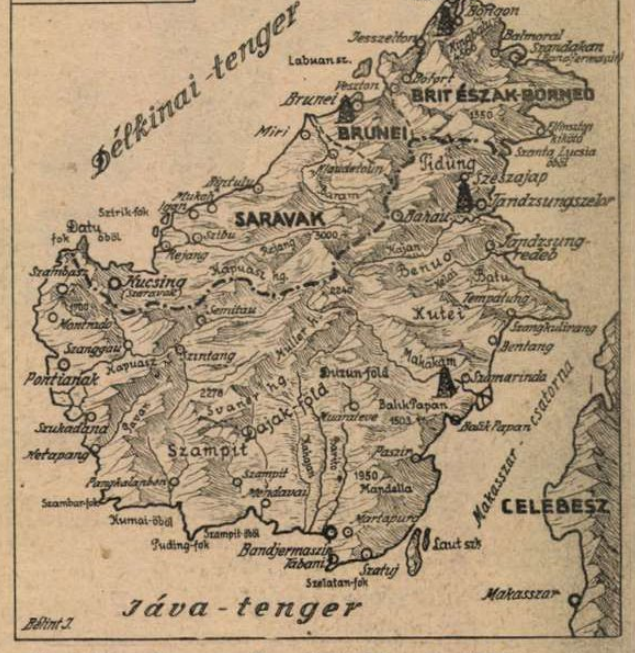

A „Marblehead", az Egyesült Államok 7050 tonnás cirkálója, melyet a japánok Ausztráliától nyugatra elsülyesztettek

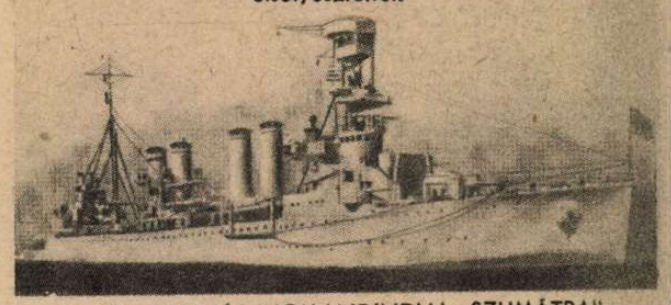

A 6670 TONNÁS HOLLANDINDIAI „SZUMÁTRA" CIRKÁLÓ, amelyet nem Szumátra, hanem Jáva partjain bombáztak össze a japánok

PORT MORESBY, Új-Guinea legfontosabb erődítménye, amelyet hevesen bombáznak a japán légierők. Az Új-Guineában partraszállott japán csapatok már Moresby felé törnek előre. Új-Guinea elfoglalása megpecsételi Ausztrália sorsát. (Légifelvétel 3000 méter magasságból.)

AZ ELSÜLYEDT 33 000 TONNÁS ARIZONA, AMERIKA FLOTTÁJÁNAK ELSÜLYESZTETT BÜSZKESÉGE PEARL HARBOUR KIKOTŐJÉBEN

(Amerikai rádiókép)

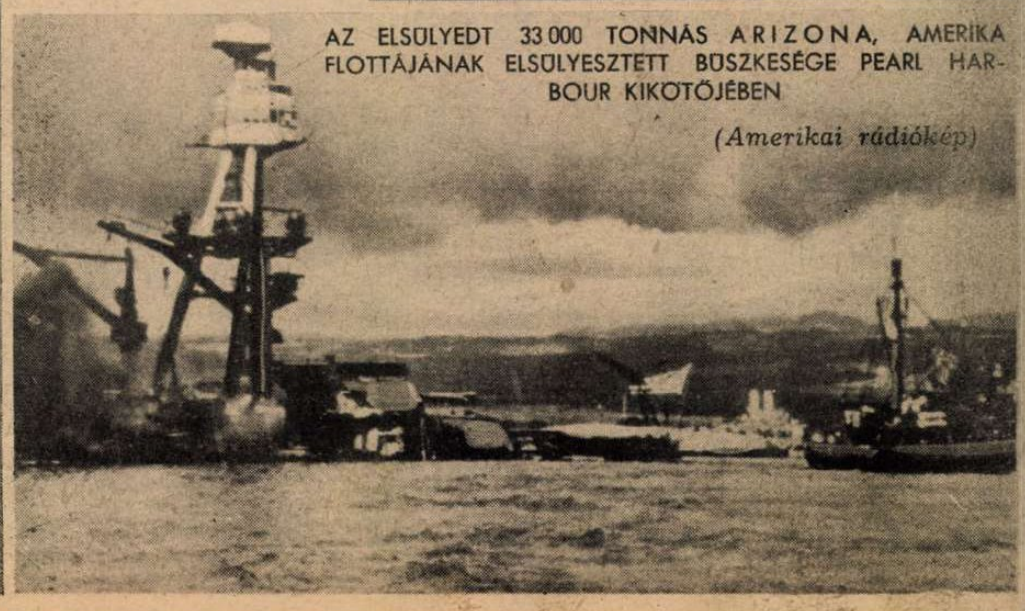

NEM ÍGY AKARTÁK...
Lelőtt angol Blenheim-Beaufighter harci repülőgép, egy német repülőtér szélén

ZSÁKMÁNYOLT SZOVJETPISZTOLYT VIZSGÁL A NÉMET GÉPPUSKÁS.
Fontos dolog az ellenség fegyvereinek ismerete...

AZ IRAMSZARVAS KIVÁLÓ SEGÍTŐTÁRS AZ ÉSZAKI FRONTON

A VISSZAFOGLALT, ÉGŐ SZOVJETFALUN ÁT

AZ UKRAJNAI VASÚTI VONALAK VÉDELME

ELIGAZÍTÁS A FONTOS SZOVJET ÚTKERESZTEZŐDÉSEKNEL

hajót sülyesztettek el, összesen 27.000 tonnát. A *La Manche* csatornában lezajlott tengeri ütközetben a német gyorsnaszádok elpusztítottak egy angol rombolót, felgyujtottak 3 gyorsnaszádot és sértetlenül tértek vissza kikötőjükbe. Egy újabb vállalkozás során a gyorsnaszádok 2 angol gőzöst sülyesztettek el.

A Földközi-tengeren olasz torpedórepülőgépek 3 angol cirkálót, a német harcirepülők pedig egy nagyobb angol cirkálót találtak el, amely később elsülyedt. Az olaszok 2 tengeralattjárót is elsülyesztettek, úgy hogy az *angoloknak egy hónap alatt 6 tengeralattjárójuk veszett el, csak a Földközi-tengeren.* Német és olasz repülőkötelékek folytatták a hét folyamán az *egyiptomi* repülőterek és kikötők bombázását és *Málta* katonai célpontjai ellen mindennap súlyos támadásokat intéztek. *Tobruk* előtt egy nagy kereskedelmi hajó és *Szollumtól északra* egy nagyobb angol gőzös volt a légierők támadásainak áldozata. Az afrikai térben kifejlődött légiharcokban az olaszok 8 Curtiss-gépet lőttek le saját veszteség nélkül és sikeresen bombázták az angolok utánpótlási vonalait. Északafrikában élénk felderítő tevékenységről és kisebb angol támadások elhárításáról számolnak be a heti jelentések.

Japán győzelme

gigantikus méretekben bontakozik ki a keletázsiai térben s a hollandindiai fegyverletétel után Japánt minden irányban 3—4000 kilométer választja el ellenségeinek felhasználható támaszpontjaitól. Jáva szigetén 100.000 főnyi ausztráliai, amerikai és angol sereg került fogságba és a zsákmányolt hadianyag egyelőre még felbecsülhetetlen. A száznapos hadjáratban a japánok elsülyesztettek 130 hadihajót és 128 kereskedelmi hajót 680.000 tonna ürtartalommal, szákmányoltak 507 hajót, összesen 210.000 tonnát, elpusztítottak 1554 ellenséges repülőgépet, elfogtak 1500 ágyút, 5000 géppuskát, 600 harckocsit, 17.000 gépkocsit, 3100 vasúti kocsit és több mint 210.000 foglyot! A Japán elleni harcban a szövetségesek eddig több mint *80.000 halottat vesztettek.* Ezek a számok Japán behozhatatlan előnyét bizonyítják s egy új korszak kezdetét Keletázsiában, Japán vezetése alatt. A *Tenno flottája* nemsokára megjelenik az *Indiai-óceánon* s elvágja az összeköttetést az angolszász birodalmak között. Anglia már képtelen ennek a tervnek a megakadályozására, Amerika pedig nem veheti fel a tengeri csatát Japánnal az Indiai-óceán vizein. *Amerika hadbaszállása óta az angolszászok együttesen 2,700.000 tonna hajóürt vesztettek s ez az óriás kiesés csak emeli a japán flotta fölényét és jövendő lehetőségeit a hadműveletekben.* A Csendes-óceán vizein a legfontosabb esemény a japánok többrendbeli partraszállása *Új-Guineában* és megjelenésük a *Salamon-szigeteken. Az ausztráliaiak elkeseredett küzdelmet hirdetnek Port Moresby birtokáért, amely az egyetlen komolyan megerősített hely Új-Guinea Ausztráliára bízott fontos területén. Port Moresby a legjobb támaszpont az Ausztrália elleni hadműveletekhez...* Amerikai hírek szerint az ausztráliai csapatok súlyos harcot folytatnak a gyorsan előretörő japánok ellen.

Rangoon elfoglalása óta a japán csapatok nyugati és északi irányban szorítják vissza az angol csapatokat anélkül, hogy komolyabb ütközet fejlődne ki a védhetetlennek látszó területeken. Rangoonból az angol csapatok hajón próbáltak Indiába menekülni, de hajóikat már japán tengeri erők sülyesztették el *Akyab* város magasságában. A legújabb hírek szerint a japánok a szárazföldön *Bassein* kikötője felé haladnak, amely Rangoontól 150 kilométerre nyugatra fekszik és az utolsó megmaradt kikötő, amelyet vasút és országút köt össze a burmai úttal. *Lehetséges azonban, hogy Akyab városát a tenger felől foglalják el a japánok.* Északon *Mandalay* és *Lashio* kerül veszedelembe a gyors japán előnyomulás következtében s *valószínű, hogy Burma feladásáról is rövidesen hírt kapunk. Wavell, Ceylon* szigetének védelmét jelölte meg, mint a legfontosabb közvetlen hadicélt s a védelem előkészítésére már kiürítették *Kolombót*, a sziget fővárosát. *Indiában* óriási izgalmakat okozott a sok kürítési parancs s az összes nagyobb városokból *angolellenes tüntetésekről érkeznek jelentések. Cripps* helyettes miniszterelnök sietősen Indiába utazott, hogy megismételje a helyszínen az angol kormány igéreteit s lecsendesítse a háborgó néptengert. *Cripps vállalkozása csak sikertelen lehet.*

Argentinából érkezett a hír, hogy a 81.000 tonnás Queen Mary angol gőzöst ausztráliai útján a japánok megtorpedózták! A hajóóriás 10.000 angol és amerikai katonát szállított s ha a hír igaznak bizonyul, megrázza az egész demokrata világot. ***Queen Mary-vel, vagy nélküle, a tengereken történelmi változás vihara zúg végig s mire elcsendesedik a harci orkán, az angolszász hatalmak elveszítik a tengerek fölötti uralmat, amelyet nem tudtak az emberiség boldogitására és a nemzetek békéjének megteremtésére hasznositani...***

Nem a zsidók mennek Madagaszkárba..?

Makacsul visszatérő hírek szerint, a demokráciák szövetsége Madagaszkár megszállására készül. Az amerikai és az angol sajtó már megindította a bevezető csatározást azzal a kitalált állítással, hogy Madagaszkárban már bennt vannak a japánok. A vichy-i kormány erélyesen megcáfolta a sok irányított mende-mondát s ünnepélyesen kijelentette, hogy egyetlen japán sincs a szigeten. Az angolszász tervet azzal indokolják, hogy Japán előretörése óta, Madagaszkár megszállása **„életbevágóan fontos, biztosítani az angol és amerikai tengeri szállításokat...** Az 592,000 négyzetkilométeres francia gyarmotsziget csak 240 kilométer távolságban fekszik Afrika partjaitól s valóban fontos támszpont lehet a végső tengeri küzdelemhez. A szigetnek csak 3,800,000 lakosa van s az utóbbi évtizedekben még a cionista irodalom is a zsidóknak szánta. **Madagaszkár sorsa a nagy háborús események előterébe kerül s a világ feszülten várja a fejleményeket...**

GAZDAG FALU MADAGASZKÁRBAN. A fehéreket igen olcsón, székben hordozzák a bennszülöttek...

← A madagaszkári bennszülöttek rendkívül értelmes ipari munkások, de ősi virtus a — marhatolvajlás. Szenvedélyes sportnak űzik s nem férfi, aki nem kötött el néhány szarvasmarhát életében

RIZSCSÉPLÉS MADAGASZKÁRBAN

MADAGASZKÁR FŐVÁROSÁBAN. A tananarivei ezüstpalota →

A HOVA-DINASZTIA TRÓNSZÉKE A TANANARIVEI KIRÁLYI PALOTÁBAN.

A franciák csak 1895-ben foglalták el Madagaszkárt. Előzőleg királynők uralkodtak a maláj származású, nép fölött. A nőknek ma is megkülönböztetett helyzetük van, ami ritkaság a keleti törzsek között

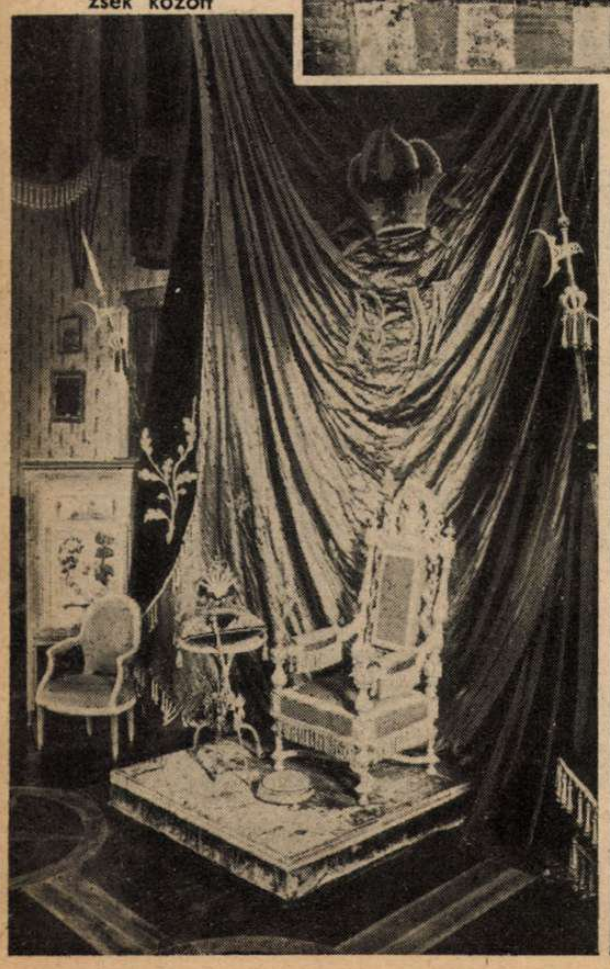

FRANCIA IPARISKOLA A FŐVÁROSBAN. Tananarivének 70,000 lakosa van

MADAGASZKÁR

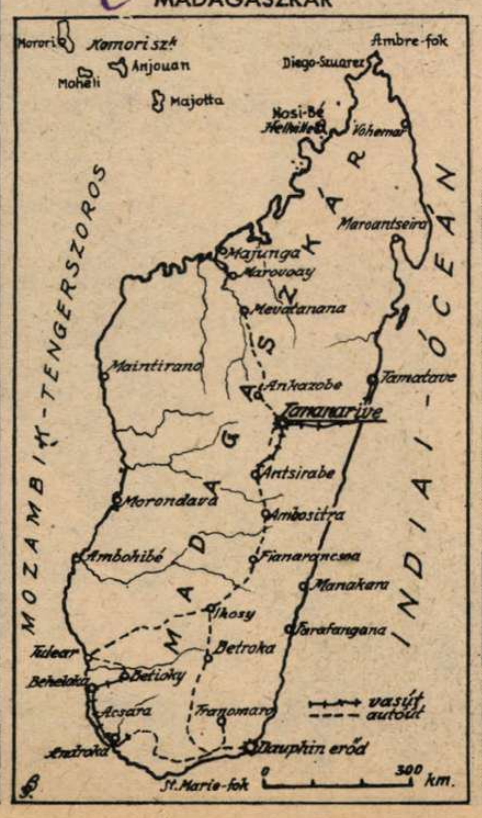

MADAGASZKÁRI DOHÁNYULTETÉS.

Gazdag a föld, jól terem, sok izraelitát eltarthatna — munkából...

AACHEN BOMBÁZÁSA
—— és az angol siránkozás

Az utóbbi hetekben Anglia elárasztotta a nemzetközi sajtót a szigetország hadi célpontjai ellen végrehajtott német légitámadások eredményeiről készített fényképfelvételekkel, hogy felkeltse a világ részvétét, valóban szorongatott helyzetében... Németország sohasem közölt képeket békés városainak angol bombázásáról, pedig az angol repülők gyakorlatlan, vagy rosszindulatú működése, London megtorló bombázása óta is számos esetben kihívta már a kemény ellenintézkedéseket. **Még az ellenségek is tudják, hogy a német repülők pontosan céloznak a kijelölt hadi fontosságú helyekre, viszont az angolok eltúlzott magasságból és sietve szabadulnak meg nagyon sokszor bombaterhüktől...**

Képeink Aachen barbár megtámadásának vádoló nyomait mutatják meg. Az ősi német császárvárosban nincsenek hadiüzemek s az angol bombázás csak a polgári lakosságot sújtotta. **Az ilyen orvtámadások szítják fel a jogos haragot s teszik nyersebbé a háborús módszereket — fölöslegesen.** Anglia siránkozik s közben lemészároltatja a párisi munkásokat, romokba döntet német lakónegyedeket, s csodálkozik, ha üt egyszer a megtorlás órája...

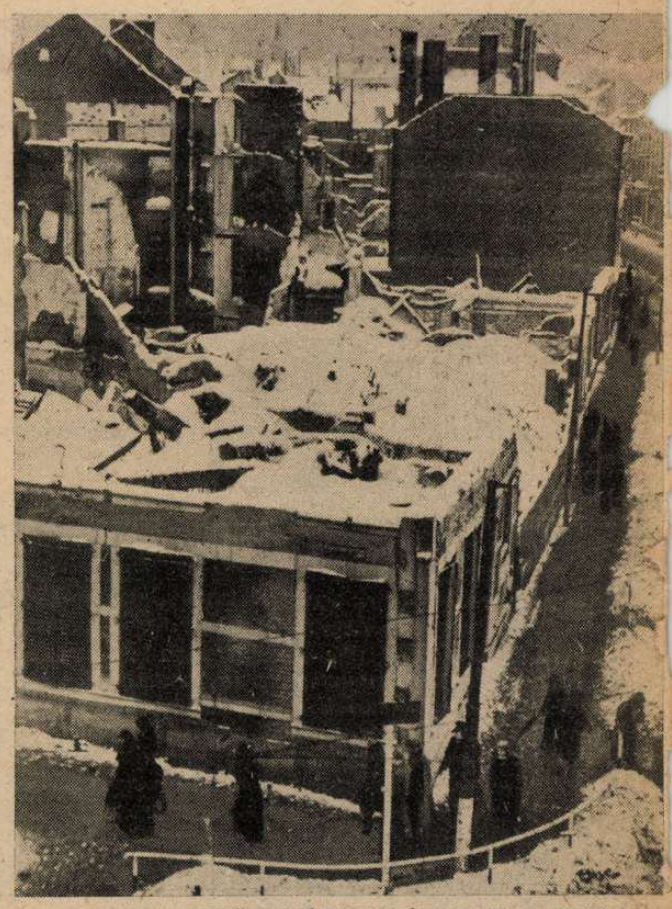

BESZAKADT TETŐK, KIÉGETT HÁZAK AZ AACHENI KAPUZINERGRABEN SARKÁN

AZ AACHENI FISCHERMARKT, a teljesen lerombolt katolikus kolostorral. A kápolna tornyát nézték az angolok gyárkéménynek?!..

SZÉTROMBOLT LAKÓNEGYED AACHEN FŐUTCÁJÁN. Kilométerekre nincs gyár vagy laktanya...

AZ AACHENI KRISZTUS-TEMPLOM KORUSÁT IS SZÉTROMBOLTA AZ ANGOL BOMBA. Így dolgoznak a kegyes szigetlakók, de nem ezt kívánják maguknak...

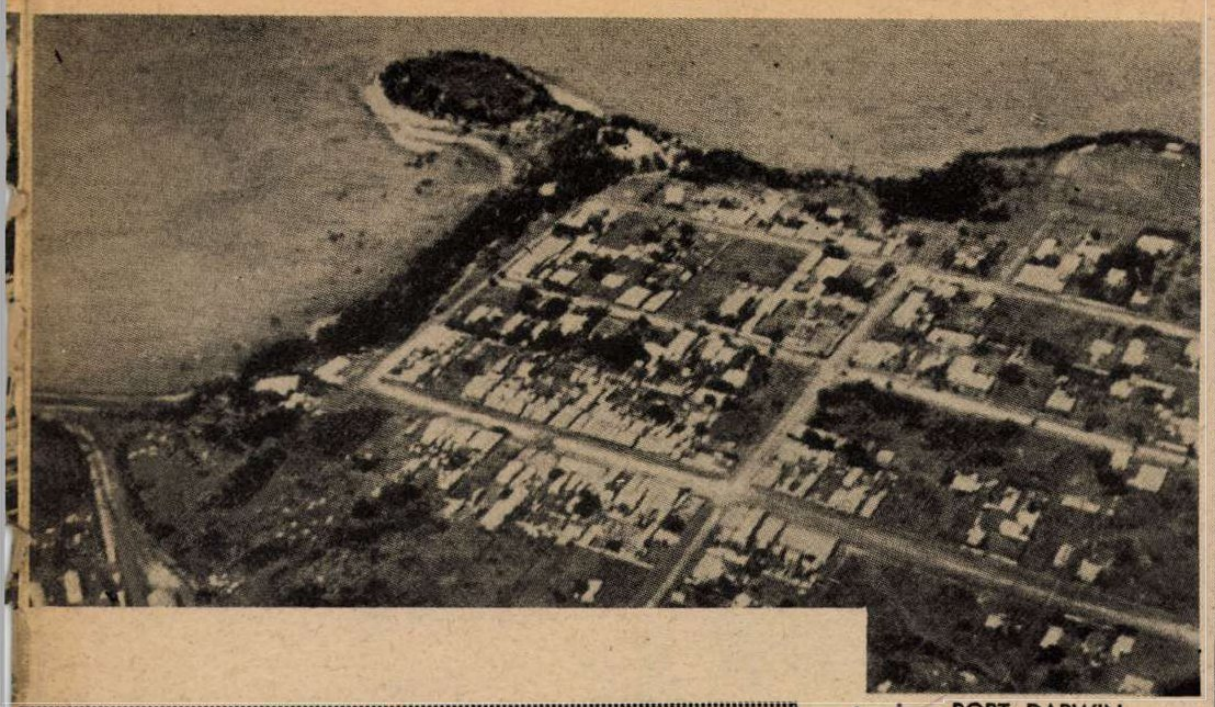

PORT DARWIN

az egyetlen komoly megerősített hely Északausztráliában. Parti erődítményeit és katonai repülőterét viharosan és eredményesen bombázzák a japánok

PERTH VÁROSA, amelynek kikötőjét és katonai berendezéseit már bombázták a japánok. Perth az aranyláz idején alakult s ma fontos védelmi pontja Ausztráliának.

kisszámú hajóhad legénysége kitűnő és a 7 hadosztályos hadsereg is hősiesen verekszik majd, ha rákerül a sor, *de a háború máris elveszett*, nem ma, hanem tegnap és tegnapelőtt, *a telepítési politika szűkkeblűségében.*

Japánnak csak nehány várost kell elfoglalnia, hogy egy földrész érett gyümölcsként az ölébe hulljon. Nyugaton *Perth* városa, 210.000 lakossal; délen *Melbourne 1* millió és *Adelaide* 315.000 lélekkel; keleten *Sydney* 1,125.000, *Brisbane* 305.000 és *New Castle* 105.000 lakossal, — *egész Ausztráliát jelenti: mert a szétszórt farmok képtelenek katonai ellenállást kifejteni. Akkora területen, mint a Német Birodalom, 25.000 farmer terelgeti a százezres csordákat és nyájakat jobbra — balra ...*

Amerika nem hajlandó a végső küzdelmet Ausztrália érdekében megkezdeni, de szívesen venné, ha az ötödik földrész *az Egyesült Államokhoz csatlakozna* és akkor, talán, nagyobb lenne a segítség ... *Japán* többször és komolyan figyelmeztette Ausztráliát helyzetének mérlegelésére s felszólította, hogy lépjen ki az angolszász hatalmi szövetségből és *őrizze meg szigorúan a semlegességét* ... A jó tanácsot az elkápráztató igéretek sokasága homályosította el, ma már azonban nem valószínű, hogy a canberrai kormány különös reménykedésekkel várná az anyaország és Amerika felszabadító segítségét. *A legújabb, de ellenőrizhetetlen hírek szerint tárgyalások indultak meg Ausztrália kérdésének békés megoldására ... Valószínűtlen a kiegyezés s bizonyosabb a közeli harc és a japán győzelem.*

A tanulság pedig annyi, hogy fajták, népek és nemzetek a világ leggazdagabb földjén sem élhetnek tiszavirág-életet. Ahol elvész a szaporaság, ahol kizárják a munkáskezet, ahol elpuhul a dolgozó ember, ahol kiváltság az életforma, ott feltartóztathatatlanul bekövetkezik a romlás, és a szétzüllés, *mert a haladást mindig és mindenütt a szorgalmas és a szaporodó szegény népek képviselik!*

ADELAIDE, DÉLAUSZTRÁLIA FŐVÁROSA.

Remekül megtervezett kertváros, a gabonakereskedelem központja

A SÚLYOS LÉGIBOMBÁZÁS ZAJA veri fel Északausztrália partvidékének csendjét. A kenguruk már hatalmas ugrásokkal menekülnek ...

AZ ADELAIDEI MOTORGYÁR Ausztrália iparának legnagyobb üzeme, amely erős versenyt támaszt Angliának és Amerikának

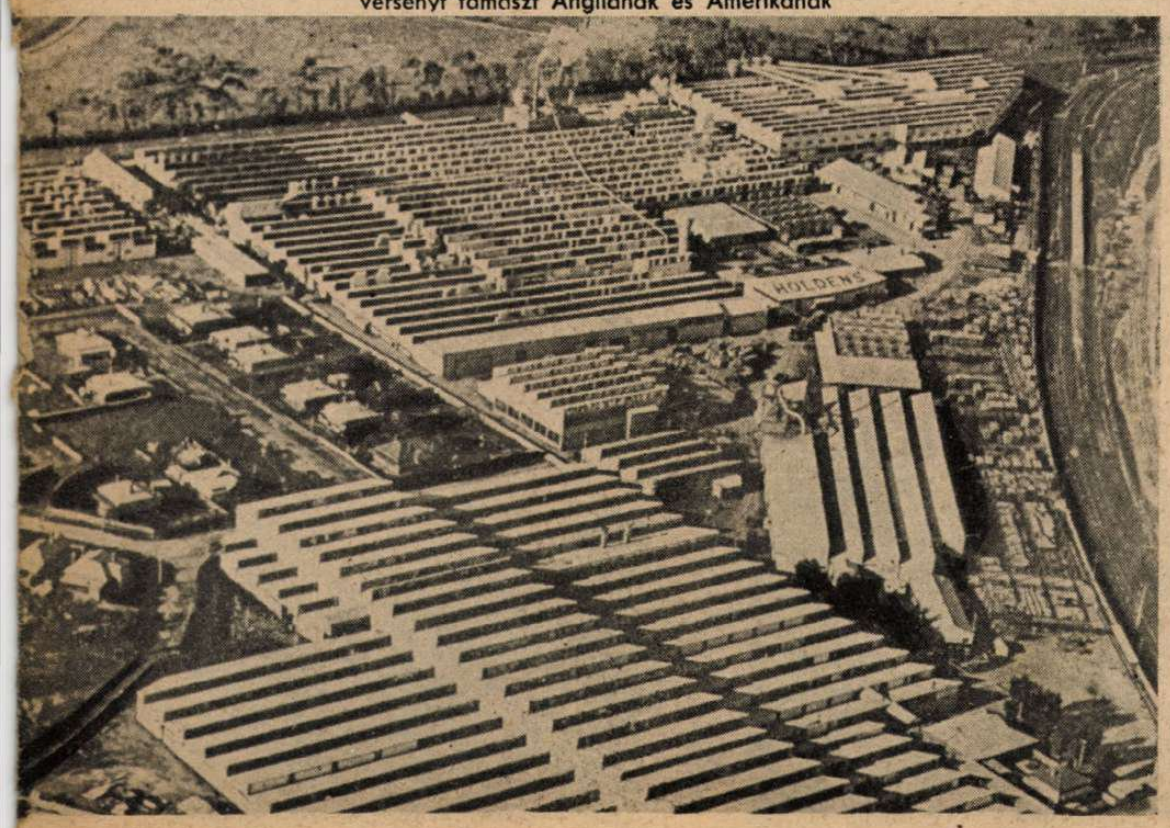

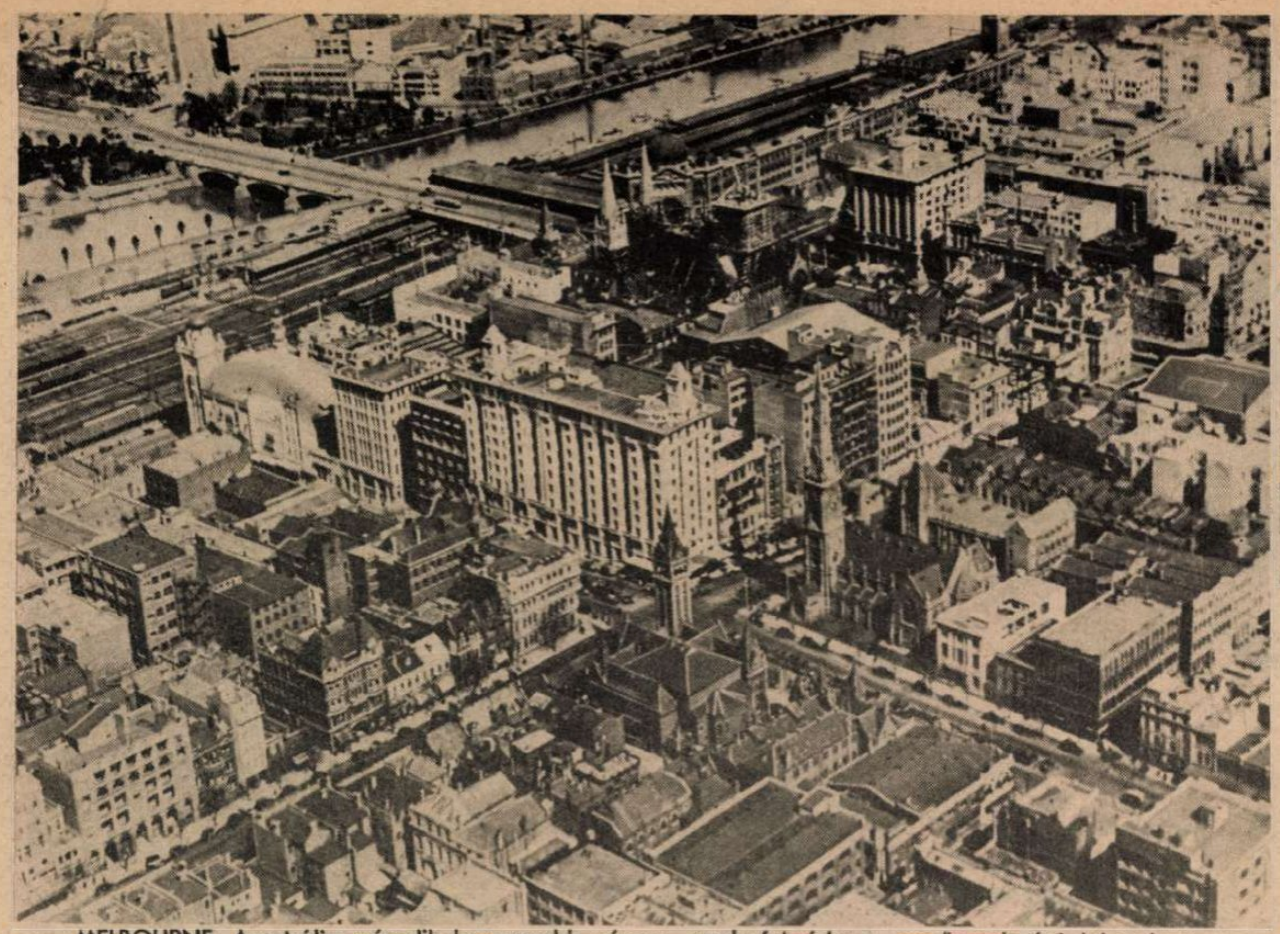

MELBOURNE, Ausztrália második legnagyobb városa, amely felszívja a mezőgazdasági lakosságot. 1,000.000 lakosa van.

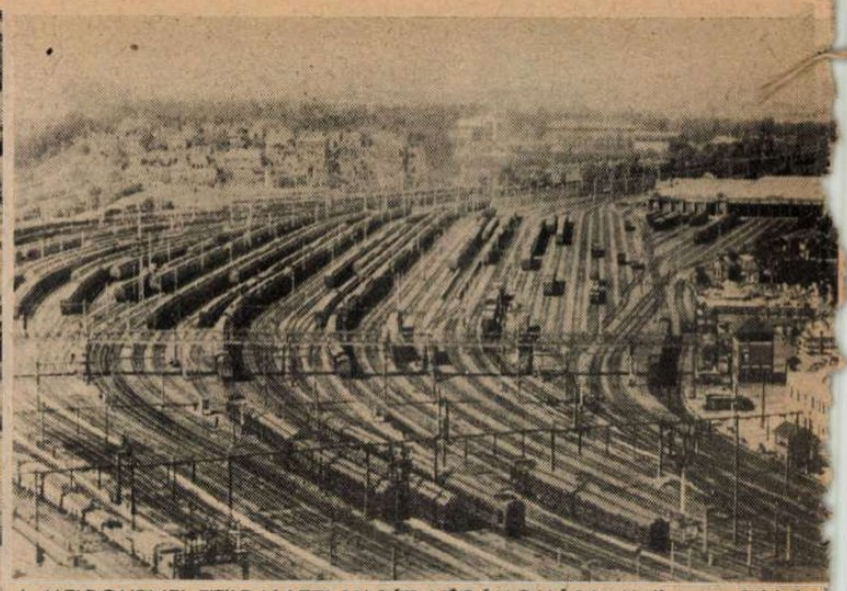

A MELBOURNEI FÖLDALATTI VASÚT VÉGÁLLOMÁSA. Melbourne földalatti vasútja a legtökéletesebb az egész világon. Szükségképpen épült ki a pompás hálózat, a hosszú kilométerekre terjedő kertvárosok lakosságát beszállítani munkahelyeikre

A BRISBANEI VÁROSHÁZA.

A lakosság rendkívül büszkén emlegeti ezt a hatalmas épületet, amely a velencei campanille-vel vetekszik — magasságában ...

BRISBANE, QUEENSLAND FŐVÁROSA.

Gazdag, régi település. Queensland hét és félszer nagyobb Angliánál ..

AUSZTRÁLIAI KATONÁK BEHAJÓZÁSA LIBIA ANGOL VÉDELMÉRE. Az ausztráliai közvélemény izgatottan követeli kölcsönadott fiainak gyors hazaszállítását

CAMBERRA.

Az angol király őfelsége kormányzója felolvassa a képviselők előtt parlamentmegnyitó beszédét.

A CAMBERRAI PARLAMENT ÉPÜLETE

rületeken, akiknek tilos feltörni Ausztráliában a földet s tilos Európából is odavándorolni a merészeknek és vállalkozóknak, tilos felfakasztani az életet, tilos alkotni, teremteni, minden tilos, mert 1770-ben James Cook kapitány matrózai ölték meg elsőknek az ausztráliai bennszülötteket ...

A legnevetségesebb dolog a világon, hogy az emberszegény Ausztrália és Új Zeeland hatalmas *gyarmatbirodalmat* is kapott a versaillesi békeparancs megkötése után, — le a déli sarkig, — hogy *biztonságát megvédhesse ... Új Guinea* német részének, a *Bismarck-szigetek, a Salamon-szigetek* és *Szamoa* bekebelezésével *500.000 négyzetkilométer gyarmattal bővült a két angol gyarmat ... Új Zeeland szigetén, valamikor a híres Wakefields család kalandor megalapítója 20 millió hold földet vásárolt, enyhe terrorral egy maori törzstől s fizetett érte 300 gyapjutakarót, 6 láda szappant, 3200 halászhorgot, 1 tonna dohányt, 480 zsebkést, 144 szájharmonikát és 24 fésűt ... Ma Új Zeeland földjén másfélmillió ember él s az állatállománya 5 millió szarvasmarha, 30 millió juh, 600.000 disznó és 300.000 ló, — hogy az egyéb kincsekről ne is beszéljünk. Itt is 20 millió ember élhetne felülmúlhatatlan jólétben! ...*

Ausztrália és Új Zeeland megtiltotta a bevándorlást, elfoglalta a szigeteket 1500 kilométeres körzetben. s szabadjára engedte a *terméketlenség* propagandáját. *A nép már nem szaporodik, csak éppen gazdag és ez a halál! Az általános védkötelezettség gondolatát még az 1937-i választáson is hevesen kigúnyolták Ausztráliában és megállapodtak a pártok az önkéntes milic-szolgálatban, évi kéthetes kiképzéssel.*

Vitéz és jó katonák az ausztráliaiak, de a kiképzés és a felszerelés elhanyagoltságát most már személyi képességek nem pótolhatják. Az amerikai repülőgépekhez van elég bátor és kiváló pilóta, a

HÉTRŐL HÉTRE

V

Árvíz, talajvíz

fenyegeti, rontja sok helyen a megművelt magyar földeket és a falvakat. Rengeteg volt az idén a csapadék. Duzzadnak a folyók, a csatornák, szakadásig dolgoznak a szivattyútelepek, munkástáborok erősítik éjjel-, nappali munkával a gátakat s az alattomos, óriás víztömegek harsogva ostromolják a kétségbeesett emberi erőfeszítést. Csanád, Csongrád, Békés, Arad, Torontál tiszaparti részein, a szélesedő Duna hosszú vonalán s a nagy folyóktól messze, a talajvizes, lapos területeken, kicsi házaikból kilakoltatott családok s tavaszi reményeiktől megfosztott gazdák szomorúan nézik a szennyes, szürke, habosan kavargó áradatot, amely a kemény munkával megérdemelt mindennapi kenyeret rabolja el. Túlsok csapás látogatja meg a magyart... Halmozódnak a rossz esztendők, amikor megérdemelné ez a nép, hogy a vén folyók, a napfény, a tavasz s a végtelen szeretettel művelt föld melléje álljanak és segítsék egy kicsit történelmének nagy megpróbáltatása idején... Hiszen egy kis szerencse is kell a roskasztó terhek elviseléséhez, valamint kis összejátszás az égi és a földi hatalmak között, valami titkos, jóleső igyekezet, amely a magyar tájakat dús termésbe borítja és kenyeret ád a honvédnek és a dolgozóknak... Ha mindent elkövetünk becsületes akarattal a veszedelmek elhárítására, ha értelmet s munkát bőven áldozunk, — miért ne lehetne már egy kis szerencsénk is?... Ma még megcsavart, sötétszürke rongyokban kavarog fölöttünk a viharfelhő, hideg szelek borzolják az árvizeket, nedves, nyirkos, csatakba fulladt és elkeseritő az egész világ, de talán holnap beleragyog ebbe a sivárságba a napkorong erős fénye s megszaggatja a jégdugókat, eltünteti a vadvizeket és a folyók partjait virággal díszíti. Uram Istenem, utalj ki számunkra, ha érdemtelenül is, — egy kis tavaszi szerencsét...

Önérzetet

kért, — elsősorban felfelé, a tisztviselőktől az új miniszterelnök. Ellenzéki oldalról csak helyeselhetjük ezt a kérelmet, kiterjesztve komoly értelmét társadalmi és politikai életünk minden síkjára, mert az ezeréves magyar jellemnek a gerinctelen, hizelgő, lakájos hajbókolás a leghatásosabb ellensége. A túlbuzgó sustorgók, az álszent kézdörzsölők, az örökös igenre beidegzett beteg lelkek sohasem szolgálták a nemzeti haladás és tökéletesedés ügyét s bennük igaz vezető embernek kedve sem telhetett soha, mert bizony lehangoló érzés felfedezni, hogy az ömlengő dicséretek és lihegve helyeslő áradozások csak a mindenkori hatalom kegyét keresik s nem az egyéni nagyságot igazolják... Az udvaroncok vakítják el a főnököket s erősítik meg sok kiváló emberben a — tévedést. Az önérzet hiánya juttatja uralomhoz a tehetetlenség törvényét ott is, ahol még segíteni, javítani lehetne. Tökéletes államszervezet, eszményi társadalmi rend nincs sehol a világon. Az élet frázis nélkül, állandó küzdelem s a nemzetek boldogulását csak a becsületes vélemények szabad mérkőzése és a közakarat önkéntes kialakulása biztosíthatja. Legyen önérzetes a tisztviselő, a politikus és minden dolgozó ember, aki hazájának javát nehéz munkával szolgálja, legyen tisztelete a tudásnak, a meggyőződésnek, a százszor meggondolt szónak s legyen látszata az eszmék harcának, az elkerülhetetlen reformok gyors megvalósításában! De sok minden megváltozhatna a magyar életben, ha volna erőnk az elrontott dolgokat kölcsönös jóindulattal és önérzettel újra megvizsgálni és ítéletet mondani magunk fölött, felfelé és lefelé egyaránt, hogy végre-valahára elindulhassunk minden akadályt elsöprő fegyelmezett, zárt sorokban, óriás, lelkes magyar seregben a jövendő felé.

A zsidókérdésben

már nem fogadhatjuk el Kállay Miklós világosan kifejtett véleményét. Magyarország új miniszterelnöke szerint, a zsidókérdés egyszerűen szociális probléma, amelynek van ugyan bőségesen gazdasági és faji vonatkozása is, de a lényege mégis az, hogy a zsidó, mint egyén és mint tömeg „aszociális lény" s ezért „nincs másról szó, mint helyrehozni azt a szociális igazságtalanságot, amit a zsidóság szereplése Magyarországon mint eltolódást eredményezett az ország anyagi, gazdasági létének kiegyensúlyozottságában..." Ennek a tételnek ridegre kihámozott jelentését még a miniszterelnök sem vallja teljes egészében, mert beszéde további folyamán célzott arra, hogy a kommunista zendülést sohasem tudja megbocsájtani... Sok esztendő nehéz szellemi munkájának eredményével állíthatjuk, hogy a zsidóság nem asszociális lény, sem egyéneiben, sem tömegben, ha — a zsidóságról van szó. A legösszetartóbb fajta, — minekünk szent határokon túl is, — a világ kerekségén! Népi vallásban egyesített, faji ösztönökben gyökerező, kultúrájában vadidegen, életfelfogásában megváltoztathatatlanul öncélú a zsidóság, amely befelé, a kölcsönös segítség bámulatraméltó példáit mutatja évezredek óta az emberiségnek. Fagyöngy a zsidó: csak más népek és nemzetek testén tudja kitermelni a maga sajátos, különálló gazdasági szervezetét, amelyben a lázas tevékenység az idegen, erős törzs nedveinek elszívására irányul. A zsidóság találta ki a szívógazdálkodást... Ahol nagyon lusták az emberek, oda be sem vándorol a zsidó, de ahol keményen dolgoznak, ott a „kiválasztott nép" szívesen vállalja a nemzeti jövedelem állandó megcsapolását, hogy a munkakészséget el ne gyöngítse valahogy a — kisemberek vagyonosodása... Hiába állítjuk helyre a megrendült gazdasági egyensúlyt, ha a zsidóság újra felboríthatja. Más kérdés természetesen az ingatlan vagyon kérdése. A nagybirtokosokat is sokszor forgatta ki ősi jussából igazságtalanul a zsidó, de fent kisebb a jog a panaszkodásra. Tanult, jólnevelt, gazdaságilag hatalmas urak vigyázzanak magukra s védjék meg az egyszerű, a mindennapi munkával elfoglalt szegényeket is. A zsidóság egy évszázad alatt mérhetetlen vagyonokat juttatott el innen külföldre, amit soha többé nem lehet visszaszerezni a magyarság javára s mert mindig és mindenütt külön életet élt s népi öncélúságát feladni nem tudja, megfékezéséhez az egyszerű vagyoni jóvátétel — nem elég!

De nagyobb baj

az, hogy a zsidóság a tengelyhatalmak világpolitikai törekvéseinek született ellensége s bárhol befolyást, szót, hirverési lehetőséget s gazdasági és társadalmi súlyt biztosítanak a zsidóságnak, ott melegágya teremtődik a titkos összesküvésnek az új európai rend ellen! Nem is szabad elvárni a zsidóságtól, hogy a maga rendkivül erős nacionalizmusa ellen, a vendéglátó népek nemzeti irányzatát támogassa, mert természetellenes cselekedeteket megkövetelni Izrael népétől sem szabad, csak éppen tudni kell, tudni kötelesség, hogy a zsidó, ahol csak teheti, ravaszsággal, gúnnyal, vesztegetéssel, lélekrontással s minden értelmi és vagyoni erejével a tengelyhatalmak által vezetett új Európa kialakulása ellen dolgozik. Ahol 800.000 zsidó él az ország alkotmányos rendjében, ott egy pillanatig sem szabad letagadni a veszélyt, különösen, ha már túljutottunk azon a demokratikus babonán, hogy a tizszeres háztulajdonos zsidó, csak éppen úgy szavaz, egyszer, mint a választójoggal rendelkező, nincstelen, keresztény magyar... Ma már tudjuk, hogy a gazdasági és társadalmi hatalom bonyolult kérdéseit a szavazó-lappal elintézni nem lehet, nemcsak azért, mert nincs választás, hanem elsősorban azért, mert a tőke, a vagyon szinte behozhatlan előnyt biztosít a középosztály különböző rétegeiben elhelyezkedett zsidóságnak. A zsidóság erejét nem a megmaradt földvagyona képviseli! Örömmel üdvözöljük a miniszterelnöki igéretet a régen húzódó, de már törvénnyel biztosított zsidóföldbirtokkérdés gyors megoldására, de tovább küzdünk a zsidó befolyás teljes megszüntetéséért a magyar közgazdasági életben, a politikában, a sajtóban, a munkásszervezetekben s mindenütt, ahol a magyar erőt és elszántságot az európai háború győzelmes befejezésére kell összpontosítani.

Silber rabbi

az amerikai zsidók egyik híres vezére Londonba érkezett, ahol a cionista világszervezet nagy ünnepséggel fogadta. Silber rabbi izgalomtól remegő orrhangon elmondotta az angol ujságíróknak, hogy a külön zsidó hadsereg felállítása érdekében látogatta meg Angliát, mert az amerikai hitsorsosok akár az utolsó centjüket is feláldozzák egy olyan katonai alakulatért, amely zsidó zászló alatt s a szövetséges seregekkel egyenrangúan veszi fel a küzdelmet Németország ellen... „Úgy jöttem ide, mint a forgószél s hozom az Egyesült Államok üdvözletét Nagybritanniának", — mondotta fajához igazított szerénységgel a clevelandi rabbi. Hogy az amerikai nép tényleg megbízta volna Silber urat a lelkesítő üzenetek átadásával, azt talán még Silber sem állítja, dehát az ilyen folytonossági hiány elvész a nagy lelkesedésben. A rabbileben a napnál világosabban bebizonyította közönsége előtt, hogy Churchill és Roosevelt harca elválaszthatatlan a zsidóság küzdelmétől s vagy együtt halnak kellemetlenül, vagy együtt élnek jól... Silber próféta lemennydörögte az olyan gyáva zsidókat, akik a bemutatott gyönyörű egyenruhát nem akarják felvenni s a hallgatóság tombolt, őrjöngött, de szabad harcosnak nem jelentkezett. Az angol katonai parancsnokság már megpróbálta többször Palesztinában az önálló zsidó hadosztályok megszervezését, mert Anglia igazán nem idegenkedik az idegen segítségtől, de minden igyekezete csődöt mondott a zsidók hősi ellenállásán. Az utolsó centig igen, de az első vérig nem... Miért nem ugratta talpra Silber rabbi a rettenthetetlen gárdát az Egyesült Államokban? Egy félmilliós hadsereget a kabátujjából kirázhatna az amerikai zsidóság, félmillió elszánt hitsorsost, akik áthajókáznak az óceánon és haladéktalanul nekiszökkennek Németországnak. Micsoda háború lenne!... Homeros orsóként peregne a sírjában, hogy lemaradt az énekes haditudósításról. Jobban tette volna Silber rabbi, ha az ősi kaptafánál marad s civil sereget szervez destruálásra, rémhirterjesztésre s kúszó kémszolgálatra, a jobb jövendőért életet és vért áldozó nacionalista országokban. Igaz, hogy az ilyenfajta erőfeszítésre már nincs szükség. Amerikában pedig a zsidóság odaadóan küzd az angolszász-bolseviki szövetségért s zordon elszántságában, vérfagyasztó martiromsággal vállalja a — hadiszállítást...

283

MAGYAR KÉPHÍRADÓ

MÁRCIUS 15. ⟶

Az ifjúság katonai rendben vonult fel a Hősök-terén megtartott márciusi ünnepségre

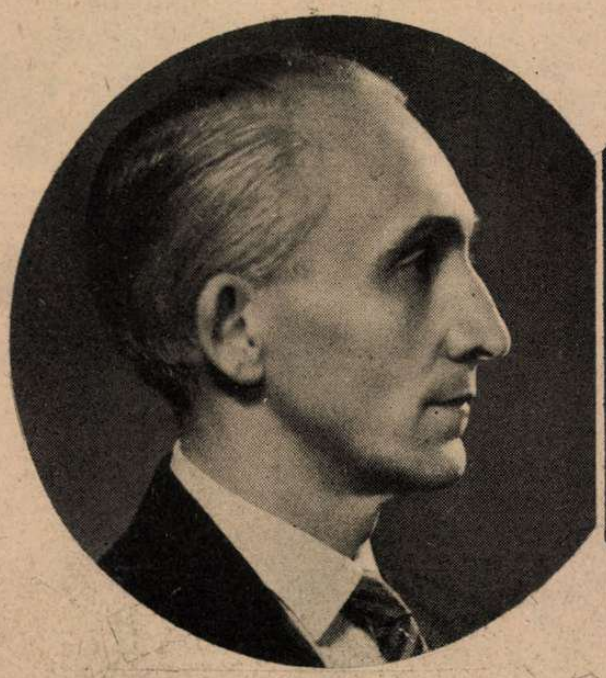

BÁRDOSSY LÁSZLÓ miniszterelnök lemondott

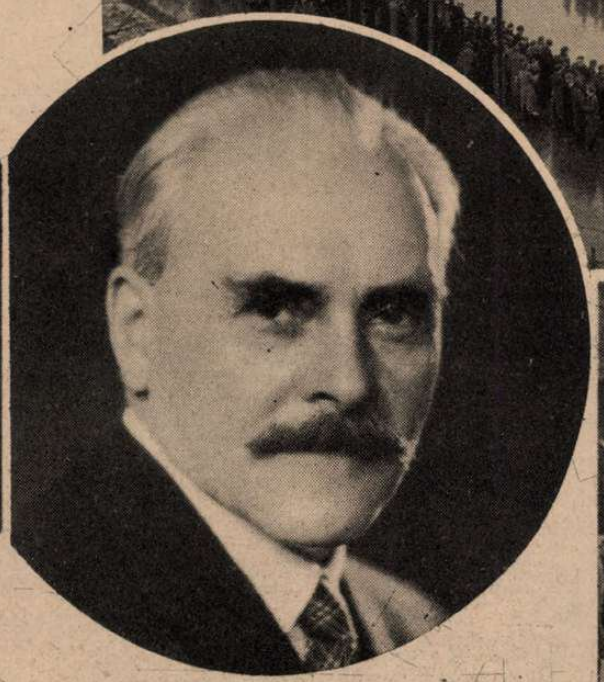

KÁLLAY MIKLÓS, Magyarország új miniszterelnöke

Az ifjúság képviselőinek tisztelgése a Hősök Emléke előtt

JAGOW, NÉMET KÖVET LÁTOGATÁSA KÖRÖSFŐN.

A pompás kalotaszegi népviseletbe öltözött magyar leányok a Himnuszt énekelik, Jagow és kísérete levett kalappal hallgatja a nemzeti imádságot

A leventezászlók a Hősök sírja előtt

A községi képviselőtestület tagjai színpompás kalotaszegi szűrben fogadták Körösfő vendégét. Szavát nem értették, de öntudatosan néztek szembe vele, nyíltan és meleg tekintettel.

A kalotaszegi csöppség meszszecsengő hangon szavalta el a Magyar Hiszekegyet. A követ felesége gratulál a „művésznőnek"...

Délvidéki egyetemi ifjak díszőrsége a Szabadságtéren

TANGER NÉPE ANGLIA ELLEN

A spanyol védelem alatt álló Tanger muzulmán lakói, az angol diplomatatáska felrobbanása óta heves tüntetésekben tiltakoznak a brit birodalom módszerei ellen s ezek a tüntetések, — Gibraltár közvetlen közelében, — az angol uralom szolgaságában senyvedő, elnyomott és fegyverrel terrorizált muzulmánok szabadságvágyát is kifejezi... Az arabs népek világában remeg a föld Anglia korhadó hatalma alatt s kártyavárként dőlhet ösze egy szép napon a kegyetlen erőszak, amely ma a kizsákmányoló brit gyarmatrendszernek már csak egyetlen hatékony biztosítéka!...

Tanger, a híres „nemzetközi város": 1923—1940. között a népszövetség volt az igazi gazdája s csak két év óta tartozik Spanyolország fennhatósága alá. Az angolok Gibraltárból hétvégi kirándulásokra hajóztak át Tangerbe és lázító röpiratokat csempésztek a lakosság közé. Az eredmény — angolellenes tüntetés volt...

MEGINDUL A TOMEG AZ ANGOL KONZULÁTUS FELÉ

ARAB TÜNTETŐK VONULNAK FEL TANGER UTCÁIN

AZ ANGOL GÉPKOCSIKAT FELFORDÍTOTTÁK ÉS ÖSSZETÖRTÉK A KONZULÁTUS UDVARÁN...

A TÜNTETŐK MEGROHANTÁK AZ ANGOL MINZAH-SZÁLLODÁT

és tönkretették a berendezését. A rendőrség csak nehezen tudta megfékezni a dühöngő tömeget. Tanger népe izzó szemekkel néz Gibraltár felé...

RÉGI MAGYAR VILÁG

1843 október 10-én üljünk le a pozsonyi országgyűlés nagytermének karzatán, s nézzük az elénk táruló képet. *Egy híján ötven vármegyei és városi követ tárgyalja a második zsidótörvényt.* Az elsőt már 1840-ben letárgyalták. A célok és törekvések pontosan ellenkezői a mostaniaknak. *Akkor arról volt szó, hogy a zsidóság lépésről-lépésre jobban beilleszkedhessék a magyar életbe s elérje az állampolgári jogok teljességét.* Az 1843-as őszi országgyűlés a városi polgárjogok elnyerésének könnyítését már letárgyalta, különös tekintettel a *«honorációrokra»*, az eddig polgári jogokon kívül álló orvosok, ügyvédek, mérnökök elhelyezkedésére a kisvárosok belső életsorsában. Az erre vonatkozó törvény általános érvényű volt, s így maradt fel vele kapcsolatban a nagy kérdés, — *mi lesz a zsidókkal? Rájuk is kiterjed-e a törvény kedvezése?...*

Az 1840-es országgyűlés a zsidók emancipációját csak elvben határozta el. Ez a lendület három év alatt sokat veszített erejéből. Egyre többen estek gondolkodóba és sok kellemetlen tapasztalat gyűlt össze e pár év alatt. 1843-ban a hangulat már nem volt egységes, amit a pozsonyi országgyűlési vita is bizonyít. Nagy kár, hogy ez évek országgyűlési tudósításaiban *a sajtó sohasem közölte a felszólaló követek neveit.* A nyilvánosság előtt mind névtelenül beszéltek, ellenben kétségtelen, hogy az ellenfelek, mind a két oldalon, magyar emberek voltak. Mi, akik száz évvel többet tudunk, ma is ismerjük őket, hiszen itt járnak Budapest utcáin, s ráismerünk a zsidókra is, akik ma pontosan ugyanazok, mint akkor voltak.

Az első szónok:

«Kizárni a polgári jogokból azt a zsidót, ki 400 forintnál kevesebbre szállott jövedelmében, bár különben becsületes és értelmes maradt, igazságtalan, mert a tapasztalás bizonyítja, hogy az uzsorás, rosszlelkű, ármányos ember könnyebben csinál magának pénzt, mint a becsületes. A gazdagnak úgyis megvan természetes befolyása, melyet törvény által növelni szükségtelen. A városi polgárjogot biztosító vagyoni mértéket törölni, vagy legalább csökkenteni kívánja.»

A következő szónok:

«A zsidók uzsorások. A váltótörvény rossz következéseit, melyeket annyian keservesen éreznek, egyedül nekik kell tulajdonítani. A nemzethez nem simulnak, ebben vallásuk elvei állnak ellent. Oly országokban, hol az emancipáció megkísértetett, mint Francia, Spanyol, Poroszországban, jó sikereket nem mutatott, még 1825-ben is egy rabbi csábításai elegendők voltak őket Amerikában arra bírni, hogy a Niagara eséséhez költözködjenek s ott várják a Messiást, ki nekik hazát alkot. Nevelésük el van hanyagolva és ha az ország jogokat is akar nekik adni, előbb nevelni és érlelni kell őket...»

A következő:

Az emancipáció eszméje Magyarországon 1790-ben s 1817-ben is pengettetett már, de akkor *az országgyűlés nem merte azt rögtön behozni*, hanem a megyei választmányokra bízta az elvek kibogozását, melyekhez alkalmaztatván az emancipáció, *a haza kárára ne szolgáljon. Ezen választmányi munkák átnézve mai napig sincsenek, ezenkívül az 1840-es országgyűlés is adott már némely jogokat, melyekkel meg kellene elégedni addig, míg az emancipáció föltételei jobban megérnek.»*

A következő követ:

ki a mult országgyűlésen az emancipáció mellett volt, most ellene szól:

«A zsidók polgárosítását csak városokra nézve tovább vinni, akkor midőn a polgári jogokkal együtt járó politikai jogok, — mint képviselőválasztás, törvényhozás befolyás, — gyakorlatából a magyar honfiak milliói ki vannak zárva, elképzelhetetlen. Más országokban, hol minden honlakos polgári joggal bír, ideje és helye gondoskodni az izraeliták emancipációjáról, de a mi sajátságos viszonyaink nem engedik, hogy csupa humanizmusból induljunk ki. Ha tekintjük az izraelitákat hazánkban, lehetetlen őket idegeneknek nem tartanunk, őket, kik külön nyelv, vallás és nemzetiség által elzárkóztak s kik Messiásban földi királyt is várnak s magukat őszinte örömmel elkülönzik. Hozzájárul ehhez a zsidó vonakodása a földműveléstől, mi nálunk, hazánk földműves ország lévén, nagy tekintetű dolog...»

A következő követ:

«Aki nem állampolgár, az városi polgár sem lehet, s a törvényhozásnak némi mutatkozó előítéleteket is kímélni kell, melyeket csak lassan, léptenkint s óvatosan lehet elenyésztetni, hogy *míg a magyar nemzethez nem akarnak simulni, mint más hazánkban lakó népfaj, addig érjék be a mult országgyűlés engedményeivel...»*

Most egy mérsékelt zsidóbarát szónok következik:

«A zsidók vallását nem tartja az állam céljával ellenkezőnek s elismeri, hogy a zsidóknak *sajátságos vétkeik mellett* saját erényeik is vannak, milyenek a családi köteléki pietás, józanság, mértékletesség, sőt csodálja ezen népfaj erejét és kitartást, mellyel magát, ezredeken át üldözve s nyomatva nemcsak fenntartotta, hanem pénzügyi tekintetben fontosságra is vívta fel. De midőn törvényt hozunk, tekinteni kell a közvéleményre, mely azt hiszi, hogy a zsidó a keresztény iránt gyűlölettel viseltetik s ez a keresztény részről is ellenszenvet szül. Ez, ha nem jól van is, ha alaptalan is, *de tagadhatatlan tény.* És ha ezen népszellem gerjedelmei csak *a durva pórnép* közt szö-

kellenének fel! De tapasztaljuk, hogy a műveltebb polgárok dísze s virága is hasonló idegenkedést mutat, nem lenne tehát tanácsos, oly valamit tolni nyakukra, mi előttük az egész törvényt gyűlöltté tenné. Vannak jogok, miket tisztelni kell, például a bányavárosok jogait, hogy zsidókat ne fogadjanak be, és vannak előítéletek, melyeket kímélni szükség. S ezen előítélet nem is egészen alaptalan. Mert itt a tavali törvény, hogy úrbéri telkeket vehessenek s vettek-e? (Kiáltás: vettek!) *Nézzük a városokat, találunk-e a dolgozó, napszámos osztály közt zsidókat? Nem! Ők csak kereskednek, nyerészkednek, a nemzet érdekeihez nem simulnak, szántóvasat nem emelnek. — Itt a törvény, hogy hivatalos irományaikat, szerződéseiket nemzeti nyelven szerkesszék, s eleget tesznek-e a törvénynek? Szinte nem! — Szóló követ tehát még nem látja idejét a zsidók polgári képességeinek...»*

Egy heves zsidóbarát:

«Megveti azon aljas és förtelmes gúnyt, mellyel a mult országgyűlés alatt a zsidók mellett szót emelő követeket az augsburgi kávénénike (a németországi Augsburger Zeitung) vádolá, s ilyenektől magát meggyőződésétől elijeszteni nem hagyja. *Fájdalommal festi az irgalomra szoruló zsidó népnek állapotát.* Rosszalja a városokban ellenük mutatkozó elfogultságot, *mikor 1840-ben a felbőszült nép gúnyos packázást gyakorolt a zsidók elhagyott néposztálya felett, azért, mert a törvényhozás őket némi jogokkal fel akarta ruházni.* Ő nem bánja, imádja istenét a zsidó, amint akarja, zárkózzék el másoktól vallási tekintetben, csak legyen jó polgár és hazafi. Azon vádra nézve, hogy ők a nép szivolyai, ennek is mi magunk vagyunk az okai, *kik őket a városból ki, a pórnép közé zavarjuk,* — de ez nem is oly kizárólagos tulajdona a zsidóknak, mert *sok keresztény «zsidót» ismer*, sokat ujjal mutathatna ki, *ki a szegény zsidót használja saját szennyes zsarolásaira eszközül s azt állítja bitófára, holott ő maga a főbűnös.* Vád az is, hogy ők nem simulnak a nemzethez s hazához, de úgy találja, hogy a zsidó mindenütt jó polgár és *minden hazához simul.* Őrizkedjünk olyan törvényektől, mint az 1840-es, mely által a zsidók helyzete biztosítva éppen nincsen, *mely miatt több város magát erővel «bányavárossá» tette.* Adjuk meg azt, mit jogszerűleg megtagadni sem lehet azon embereknek, kiket lealjasodott helyzetükbe az alkotmány mostohasága süllyesztett...»

Erre választ egy városi követ ad:

«A városok idegenségének a zsidók ellen az az oka, mert az 1840-es törvény rögtönzött törvény volt. *A városok főérdeke ugyanis a kereskedés és mesterségek, melyeket a zsidók minden egyéb kvalifikáció nélkül űzhetnek, holott a ke-*

resztények kénytelenek a céh-rendszernél fogva, költeni, remeket csinálni s egyebeket, s így a konkurrenciát a zsidókkal ki nem állhatják. Így növekedett a zsidók elleni előítélet.»

A következő követ

megyéje a mult országgyűlésen még nem emancipált, most örömmel jelenti, hogy megyéjében is kivívta az igazság diadalát.

«Micsoda lélekkel kívánhatjuk, hogy a zsidók adót fizessenek, sőt még türelmi taxát is, hogy katonáskodjanak *és pedig kereszténnyel nem is helyettesíthetve, de jogokban ne részesüljenek? Vegyük például Bécset, mely a szegényekkel tett jótételekért tiszteleti polgárrá nevezte Rothschildot és Londont, hol már kétszer választatott zsidó sheriff. Hogyha valamely zsidó bécsi polgár s londoni főbíró lehet, talán csak lehet debreceni civis is...»*

A következő szónok:

«Furcsa okoskodás, hogy azon néposztály, melynek némely tagja uzsorát űz, ne bírjon polgári jogokkal. *Magas állású férfiakat ismer a keresztények közt, kik nem pirulnak uzsoráskodás végett zsidókkal társaságba állni, s ezek mégis jogokból kirekesztve nincsenek.* Egy néposztályban sincs a könyörnek oly kifejlett érzelme, s ennek bizonysága: példánykép szolgálható kórházaik. Festi még a gazdag és nevelt zsidó ifjú helyzetét is, ki művelten lépvén embertársai sorába, de mindenütt érezvén a keserű gúnyt és elnyomatást, nem nyerhetvén műveltségéhez illő hivatalt, *kénytelen pénz által szerezni befolyást, s gyakran erkölcstelen utakra téved. Emlékezzünk, hogy a zsidó néposztály volt mindenkor legjobb fejőstehene a tisztviselőknek.* Ha a zsidó gyűlölné a keresztényt, nem volna csoda, mert ki szeretné az elnyomóját? És ezt mégsem lehet mondani. Gyakran látta, hogy keresztény koldusnak alamizsnát adott a zsidó. Inkább a kereszténységben lehet észrevenni efféle gyűlöletet. Ez legnagyobb mértékben a városokban ta-

pasztaltatik a polgári osztálynál, melynek tagjai, midőn a megyék általános többsége 1840-ben az emancipációt felterjesztette, *nem szégyenlettek Bécsbe futni s ott a törvény ellen izgatni.* Mult országgyűlésen oda utaltatott az ország, hogy az emancipációt csak fokonkint kell végrehajtani, tegyünk tehát most ismét egy lépést a cél felé, mert a mult országgyűlési törvény még az alamizsna nevet sem érdemli, *az alig több a gúnynál.* A zsidóság a magyarral minden terhet és áldozatot közösen visel s erkölcsileg sem romlottabb más népfajoknál, mutatják a rabok kimutatási tabellái.»

Egy nagyon higgadt szónok következik:

«Az emberszeretet minden okai ki levén zsákmányolva, s minden, ami szívhez szólhat elmondva, most már *az észhez kell intézni az okokat.* Az államnak kétségtelen joga van megvizsgálni a vallást, melyet kebelébe fogad, mert ha a vallás az erkölcsiséggel s az állam céljaival ellenkezik, akkor ki kell azt tiltani, ha azokkal megegyezik, akkor nemcsak tűrni kell azt, hanem jogokban részesíteni. *Itt nincs középút, kárhoztatni és mégis tűrni, nem szabad. Pedig így állnak közöttünk a zsidók. A zsidók századok óta vannak itt, anyagi hatalomra vergődtek s jelen állapotukban nem maradhatnak tovább veszedelem nélkül.* Tűrni őket, de jogokkal fel nem ruházni annyi volna, mint önkeblünkben ellenségeket táplálni. Ők ott állanak már, hogy a politikai jogok gyakorlására megértek s ha ezeket tőlük megtagadjuk, hatalmukat, mellyel bírnak nem a haza javára fogják fordítani, hanem ellene, mint idegenek és elnyomottak.»

Az utolsó ellenzéki követ:

«Ha a megyei követeknek nem a földesurak adnának utasítást, kik a zsidóknak hasznát veszik, hanem a parasztok, kiket a zsidó nyom és zsarol, bizonyosan másképp ütne ki a most következő szavazásnál a többség! A bűnügyi tabellákban nincs ugyan aránylagosan zsidó, mert a vétkeket, ha abba zsidó van bonyolódva, sokkal nehezebb kisütni. Angliában nincs törvény, mely a zsidókat emancipálja, hanem a közvélemény érett meg arra. Ott kevés zsidó van s azok a kereskedésben az angoloknak tanítványai, nem mesterei és éppen azért, minthogy az angolokat nyerészkedés és cselszövés által nem rongálhatják, nem is örömest tartózkodnak ott.»

Ezután következett a szavazás, melyben 28 *szavazat 21 ellen kimondotta a zsidók városi polgári egyenjogúságát.* Az egyenjogúság mellett szavaztak: Abaúj, Arad, Bars, Békés, Bihar, Borsod, Csanád, Csongrád, Fehér, Heves, Hont, Liptó, Máramaros, Nógrád, Pest, Somogy, Szabolcs, Temes, Torontál, Trencsén, Ung, Zala, Zólyom, Vas, Veszprém, Turpolya, Fiume, Buccari.

Szatmár és Nyitra nem szavaztak, a többi fel nem sorolt vármegye és város az egyenjogúság ellen szavazott.

1943-ban a zsidó propaganda azt próbálja bizonyítani, hogy őseink gondolkodás nélkül, szívük nemes sugallatára hallgatva, adtak meg minden jogot a zsidóságnak. *Az igazság pedig az, hogy súlyos aggodalmak ütköztek meg állandóan a jól megszervezett érdekkel s a multból a jelenbe tükrözik sok feltárt titka a zsidó hatalomrajutásnak...*

MAGYAR FUTÁR. Politikai hetilap. A szerkesztésért felel: Dr. RAJNISS FERENC főszerkesztő. A kiadásért felel.: Grátzer Antal. Szerkesztőség: Budapest, V., Gr. Klebelsberg-utca 29. Telefon: 120-856. — Kiadóhivatal: Budapest, VIII., József-körút 5. II. em. Telefon: 144—400. — Előfizetési ár: egy évre 10 P, félévre 5 P, negyedévre 2.50. Egyes szám ára 20 fillér. Kéziratok, képek, rajzok megőrzését vagy visszaküldését a szerkesztőség és a kiadóhivatal nem vállalja. — Nyomatott a Stádium Rt. offset-körforgógépén, Budapest, V., Honvéd-utca 10. Felelős: Győry Aladár igazgató.

A NÉPEK SZABADSÁGA

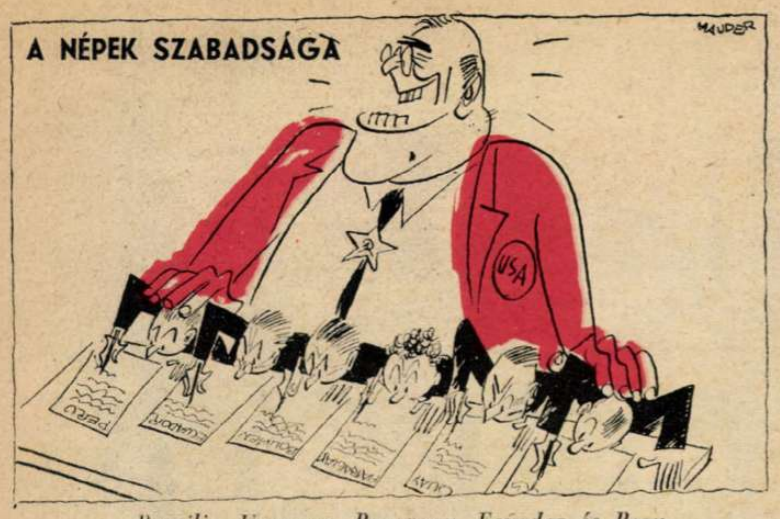

Brazília, Uruguay, Paraguay, Ecuador és Peru megszakították a diplomáciai összeköttetést a tengelyhatalmakkal...

FAJTESTVÉREK AZ ÁLARCOK MÖGÖTT!...

A HADFELSZERELÉSI KÁVÉHÁZBAN

Sztalin: *Főúr! Mikor szolgál már ki engem?*
Churchill: *Mindjárt jön a kollegám...*

— Aladárkám, te a mult héten hiányoztál!
— El akartam helyezkedni kedves Bernátom, — a politikában...

HALALI!

Angol hír szerint Churchill a rókavadászatot betiltotta. Most már csak a vörösök vadásznak!...

A legújabb rókavadászat Angliában.

INDIÁBAN...

— Gondolod Sahib, hogy ide is bejönnek a japánok?...
— Nem mondok semmit, — de Wavell már itt van...

DEMOKRATA NAGYLELKŰSÉG

Churchill: *«Irják meg uraim, hogy India szabadságot kap, mihelyst elvérzik értünk!...*

MAJSZKI SZOVJETKÖVET ÉS A BÁBSZÍNHÁZA

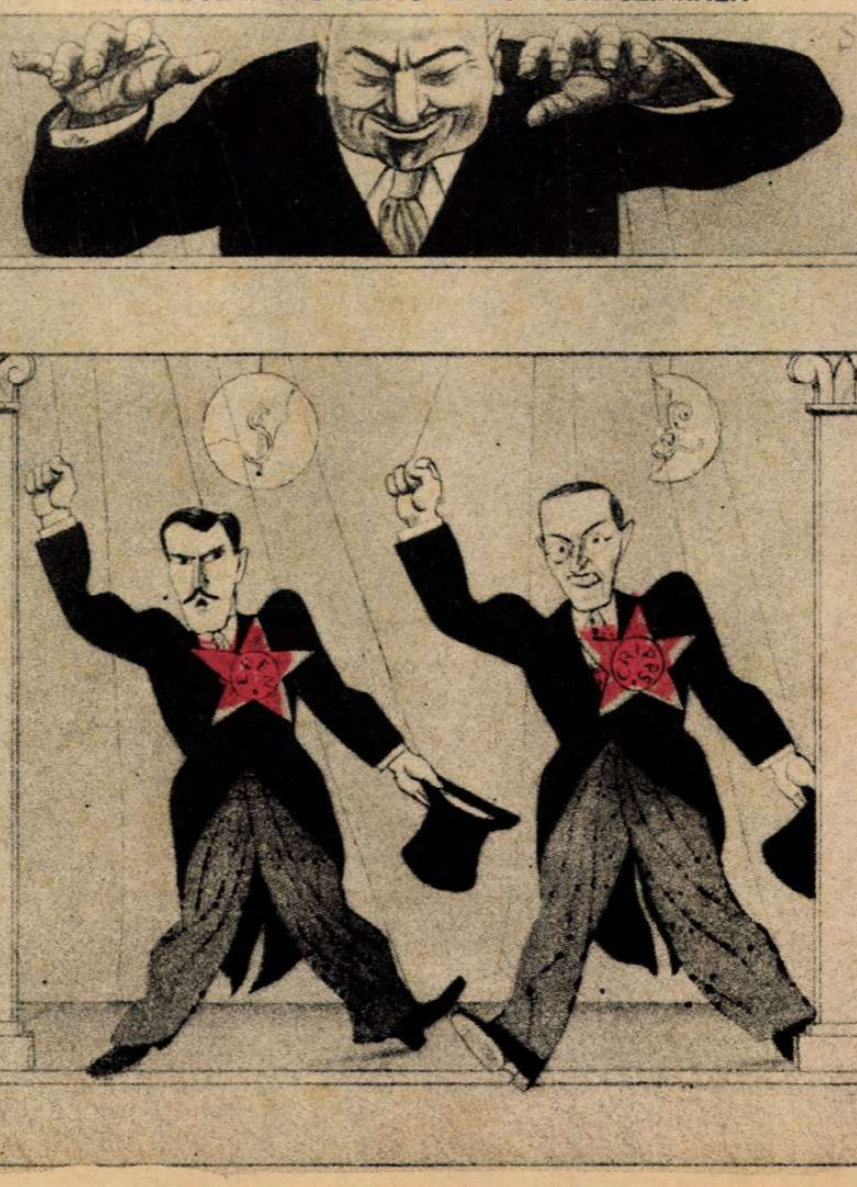

TÉVEDÉS A LÉGELHÁRÍTÁSNÁL

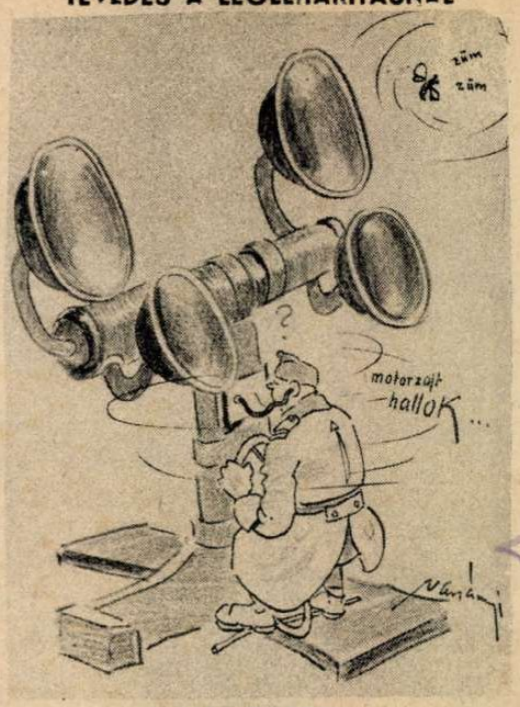

A MAI GYEREK:

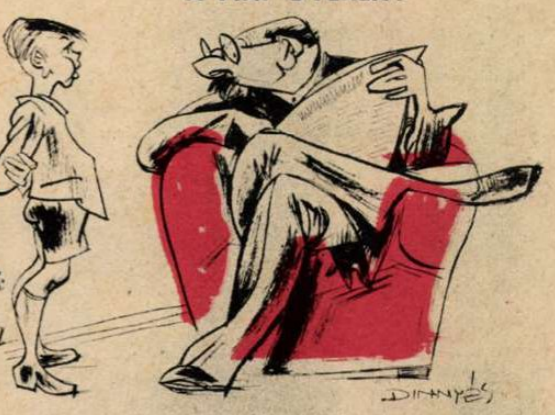

— Apukám, a torpedó kilövésénél a sűrített levegőkészletet hogy adagolnád, 2300 méterre haladó ellenséges hajóra?...

SZOCIÁLDEMOKRATA MÁRCIUSI ÜNNEPÉLY AZ ELŐKÉSZÜLET

— Nézze csak elvtárs, maga fogja szavalni a «Talpra magyar»-t, mert magának úgy is bokasülyedése van...

VÖRÖSÖDŐ MÁRCIUSI RENDEZÉS.

— Ez a Petőfi nem jól köszön. Át kéne alakítani IGY...

MÁRCIUSI SZABADSÁG...

«— — — — Mit háborgattok? Takarodjatok innen!»

287

A SZOVJETFRONTON